DEMOCRACIA

Una Nación Socialmente Justa, Económicamente Libre y Políticamente Soberana. (PERON)

El objetivo fundamental de la Nación, en materia de vivienda, es asegurar a todos los habitantes del país la posesión de una vivienda adecuada, higiénica, confortable y económica.
Difusión del Segundo Plan Quinquenal

AÑO I Nº 37 — PRECIO DEL EJEMPLAR: 50 CENTAVOS — ROSARIO, MARTES 22 DE DICIEMBRE DE 1953 — T. E. (Conmutador) Nos. 47081 - 86 CON 30 INTERNOS — SAN LORENZO 1260

El Registro de Permutas Creóse

BUENOS AIRES, 21 (Saporiti). — Por resolución del director general de la Dirección General Impositiva, se crea la sección registro de permutas cuyas funciones específicas serán las siguientes: a) Inscribir en dicho registro todas las propuestas que formulen locatarios o sublocatarios interesados en la cesión recíproca de sus viviendas, siempre que acrediten las condiciones legales y reglamentarias exigidas y b) Poner en contacto a los interesados en dichas permutas, a los efectos de la realización de los pertinentes convenios que oportunamente deberán elevarse a consideración de la Cámara de Alquileres.

PERON HABLO A LOS ARTISTAS NACIONALES

BUENOS AIRES, 21 (S.). — Asistió el Presidente de la Nación a un acto especial en homenaje a la familia artística argentina. El acto se realizó en el teatro Colón, organizado por la Unidad Básica Cultural "Eva Perón". El primer magistrado llegó a las 18.30 a nuestro primer coliseo acompañado por el gobernador de la provincia de Buenos Aires, el subsecretario de Informaciones y el edecán de servicio. Se hallaban presentes ministros del Poder Ejecutivo, autoridades de ambas Cámaras legislativas, el intendente municipal y otras altas autoridades nacionales. El acto se inició con la ejecución de la marcha "Los Muchachos Peronistas", [illegible] "El Conventillo de la Paloma".

Luego de la representación, el general Perón se trasladó al escenario donde rodeado por artistas dirigió la palabra a la familia artística argentina.

PALABRAS DE PERON

"Yo deseo que mis primeras palabras —dijo— sean para agradecer profundamente este acto cultural realizado por la Unidad Básica Cultural "Eva Perón".

Agradezco en nombre del gobierno y de nuestro movimiento a la señora de Paredes a cuya inteligencia, a cuyo talento, a cuya laboriosidad y a cuyo patriotismo se debe este acto. [illegible]

UN ACTO EXTRAORDINARIO

[illegible]

CULTURA PARA EL PUEBLO

[illegible]

TRABAJAR POR EL ARTE

[illegible]

[illegible] fundamentales para la difusión de nuestra cultura. [illegible]

DEUDA CON LOS ARTISTAS

[illegible]

MISIONES ESPERA HOY EL MENSAJE DEL PRESIDENTE

Hay Intensa Expectación por Escuchar su Palabra Rectora

POSADAS, 21 (S.). — Por un comunicado dado a conocer por la Delegación Regional de la Confederación General del Trabajo de esta ciudad, se anuncia que el presidente de la Nación, general Perón, dirigirá mañana, a las 20, un mensaje radiotelefónico al pueblo de Misiones.

Con tal motivo, reina gran expectativa en la población de esta ciudad y sus alrededores.

La palabra rectora del presidente, será escuchada en todas las plazas públicas del territorio, y en esta ciudad, la Delegación Regional de la C. G. T. ha programado la realización de una concentración de trabajadores en la plaza San Martín que se hará como testimonio de agradecimiento al general Perón por la reciente provincialización de Misiones.

Asimismo, se anuncia el arribo a esta ciudad, por vía aérea, mañana en horas del mediodía, del secretario general de la C. G. T., señor Eduardo Vuletich, quien en la magna concentración de la noche hará uso de la palabra, juntamente con otros oradores locales para referirse a la trascendencia de la provincialización y expresar el agradecimiento del pueblo misionero al Gran Conductor de la Nueva Argentina, general Perón.

ACTOS SIMULTANEOS

POSADAS, 21 (S.). — Bajo el lema de: "Gracias a Perón-Misiones es provincia", la intervención del Partido Peronista en el territorio realizó mañana actos públicos simultáneos en todo el interior de Misiones en adhesión a la provincialización y como testimonio de agradecimiento al primer magistrado de la Nación.

MAS OBRAS PUBLICAS

BUENOS AIRES, 21 (S.). — En el Ministerio de Comunicaciones tuvo lugar hoy la apertura de sobres vinculados con las propuestas para la licitación que por un monto de 25 millones de pesos realiza la citada secretaría de Estado con el objeto de dotar de edificios propios a sus dependencias que funcionan en el interior del país.

Serán construídos un total de 16 edificios en las ciudades de Corrientes, Santa Rosa, Posadas, San Martín (Pcia. de Buenos Aires) [illegible] Presidencia Roque Sáenz Peña, La Rioja y Mendoza y localidades de Lago Argentino (Santa Cruz), Lago Perito Moreno y Buen Pasto (Gob. Mil. de Comodoro Rivadavia). Puelen (Pcia. Eva Perón), Villa La Angostura (Neuquén) Comandante Fontana, Pozo del Tigre y Laguna Blanca (Formosa).

REUNION DE MILITARES

BUENOS AIRES, 21 (S.) — Los oficiales militares egresados del Colegio Militar en el año 1916, recordaron hoy su promoción. Entre ellos se contó el general José Humberto Sosa Molina, actual ministro de Defensa Nacional.

A las 11.30, se reunieron en una misa oficiada en acción de los compañeros fallecidos en la iglesia castrense de Nuestra Señora de LLuján. PPor la noche se volvieron a reunir en una cena servida en el comedor del Círculo Militar.

Fué Ascendido el General J. D. Molina

BUENOS AIRES, 21 (S). — Fué ascendido al grado de general de ejército, el comandante en jefe del Ejército general de división José Domingo Molina. La información fué suministrada por el Ministerio de Ejército.

OBSEQUIOS DE FIN DE AÑO

BUENOS AIRES, 21 (S). — Hasta las regiones más apartadas de la Patria también llegarán este año la sidra y el pan dulce y los juguetes que la Fundación Eva Perón distribuye entre las familias de condición humilde con motivo de las fiestas de Fin de Año. La feliz inspiración de la Mártir del Trabajo se cumple por intermedio del personal de Correos y Telecomunicaciones, que tiene a su cargo la distribución.

FABRICACION DE TRACTORES

BUENOS AIRES, 21 (S). — Fué ampliado el plazo para el envío de propuestas de fabricación de tractores agrícolas. Los ofrecimientos podrán hacerse ahora hasta el 31 de marzo próximo en la Dirección General de Industrias Manufactureras, Florida 524 Capital.

MEDIDAS CONTRA EL AGIO

BUENOS AIRES, 21 (S). — Nuevas medidas adoptó la Dirección de Vigilancia de Precios y Abastecimientos para asegurar el cumplimiento de las disposiciones que rigen la comercialización de distintos artículos alimenticios. Además solicita la colaboración del público consumidor en el sentido de que denuncie toda infracción que tienda a desvirtuar tales propósitos y exhorta a los comerciantes a cumplimentar fielmente las normas que rigen sus actividades.

Obreros del IAME Sorteánse un Auto

CORDOBA, 21 (C.).— Se realizará un extraordinario festival con motivo de la finalización del presente período de labor desarrollado por el I.A.M.E. Se llevará a cabo pasado mañana en la sede de la Dirección General y congregará a 25.000 personas. En la oportunidad se elegirá la "Reina del I.A.M.E. 1954" y se procederá al sorteo de un automóvil "Justicialista" entre el personal del establecimiento.

El Gravamen Para el Vino y la Sidra

BUENOS AIRES, 21 (S.).— Por decreto dado a conocer en la fecha, deberán satisfacer el impuesto de la ley 14.273, por las existencias de vinos y sidras que a la hora cero del día 1º de enero próximo no hayan transferido a terceros.

Bodegueros y fabricantes de champagne, vinos espumantes, gasificados y generosos, licorosos o de postre, por los productos que posean fuera de bodegas o fábricas elaboradoras; los fabricantes de sidras por la sidra, seca o terminada, que posean fuera de la fábrica elaboradora y los importadores inscriptos, por los vinos y sidras que posean fuera de aduana.

Los fraccionadores abonarán el gravamen por los vinos que posean fraccionados, a granel, o en tránsito en estas condiciones. [illegible] (tasa básica, adicional y sobretasa).

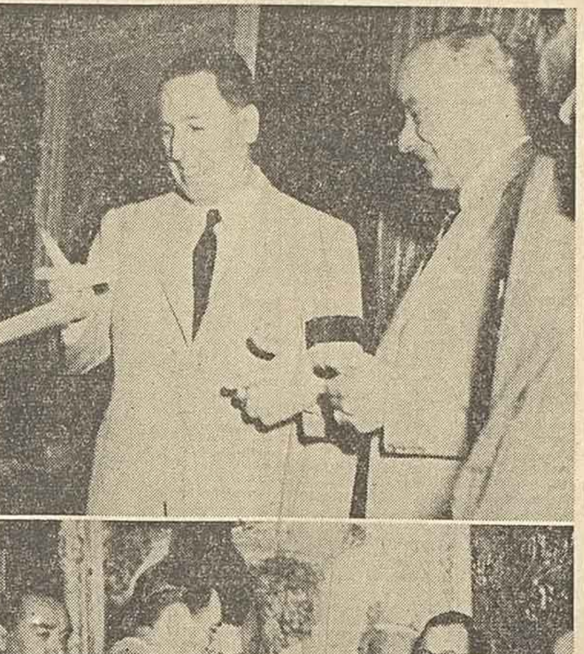

EL PRESIDENTE DE LA NACION general Juan Perón recibió ayer a las autoridades de la Asociación del Fútbol Argentino y de la Asociación de Garagistas y Expendedores de Nafta. Ambas delegaciones, le hicieron entrega, en su carácter de Presidente de la Fundación "Eva Perón" de importantes donaciones.

RUSIA ACEPTO TRATAR EL BANCO ATOMICO MUNDIAL

Por los Medios Diplomáticos Ofreció Negociar con EE. UU.

PARIS, 21 (AFP). — La Unión Soviética aceptó celebrar conversaciones con los Estados Unidos acerca del "Banco Atómico Internacional" propuesto el 8 de diciembre por el presidente Eisenhower desde la tribuna de las Naciones Unidas.

El gobierno soviético entregó hoy al embajador norteamericano, señor Charles Bohlen, una nota en respuesta a la copia del discurso de Eisenhower, que el mismo señor Bohlen entregara personalmente al señor Molotov.

El documento soviético consta de 11 páginas.

ACÉPTAN DISCUTIR

Afirma la respuesta de Moscú que la posición soviética es muy clara, y consiste en utilizar la energía atómica no contra la civilización sino en beneficio del progreso, no para la destrucción de masas humanas sino para causas pacíficas, como es aumentar el bienestar de la humanidad.

Las proposiciones del presidente Eisenhower tienen una importancia capital, continúa la nota difundida por Radio Moscú, como medio de reducir la tensión internacional, y en ese sentido corresponden a los objetivos pacíficos de la política de la Unión Soviética. El gobierno de Moscú se declara dispuesto a participar en conversaciones confidenciales entre los gobiernos.

EL ARMA ATOMICA

El gobierno soviético toma nota del hecho de que las proposiciones del presidente Eisenhower no limitan en modo alguno la producción del arma atómica, punto éste sobre el que formula reservas, porque entiende que la prohibición de fabricarla es indispensable para disminuir la tensión internacional. La amenaza de guerra no será realmente eliminada, continúa la nota, sino cuando se hayan prohibido las armas atómicas y limitado todos los otros armamentos.

En su nota, la Unión Soviética declara que acepta discutir las modalidades de la institución de un organismo de control de la energía atómica extremadamente severo, y propone que las potencias participantes de tales conversaciones se comprometan a no servirse en ningún caso del arma atómica.

CONFIRMAN EL ANUNCIO

WASHINGTON, 21 (INS). — Un vocero de la Casa Blanca anunció que se ha recibido por conducto diplomático, la respuesta de la Unión Soviética a la propuesta del presidente Eisenhower para la creación de un "pool" internacional de energía atómica. El gobierno soviético acepta participar en conversaciones derivadas o diplomáticas para concretar una solución aceptable a la detención de la carrera de armamentos atómicos.

CAUSO SENSACION

WASHINGTON, 21 (INS). — Causó sensación la respuesta rusa aceptando las proposiciones del general Eisenhower sobre el control internacional de la energía atómica.

SE MUESTRA RECELOSO

WASHINGTON, 21 (INS). — "No puede haber conversaciones con los comunistas en lo que no se puede confiar". Esa fué la declaración del presidente de la comisión de servicios armados de la Cámara. Se refirió al posible fondo de control atómico que se cree entre aliados y comunistas.

COMENTARIO EN ROMA

ROMA, 21 (AFP). — Con respecto al hecho de que ha sido discernido el Premio Stalin de la Paz al religioso Andrea Gaggero, se recuerda en los círculos eclesiásticos, que dicho sacerdote pertenece a la Sociedad de San Felipe de Neri de Ginebra y que en mayo de éste año había pasado al estado laico.

El padre Gaggero participó en el Congreso de Partidarios de la Paz realizado en Varsovia en 1950, a pesar de las amonestaciones hechas por sus superiores y publicó numerosos artículos en la prensa comunista italiana.

Por su parte, las autoridades eclesiásticas solo apelaron al recurso de obligar al padre Gaggero a optar por el estado laico, después de haber intervenido numerosas veces para obligarlo a cambiar de idea.

Se recuerda que el padre Gaggero fué deportado durante la guerra y quiso hacer resaltar los sufrimientos experimentados durante el conflicto y participó en éstas iniciativas de inspiración comunista, contra la idea de que pueda ocurrir una nueva conflagración mundial.

Dictóse Sentencia Contra Mossadegh

TEHERAN, 21 (AFP.) — El Cha Reza Pahlevi del Irán pidió al tribunal clemencia para Mohamed Mossadegh.

En una carta dirigida hoy al presidente del tribunal militar que tiene a su cargo el juicio contra el ex presidente del consejo, quien ayer hizo la última y patética parte de su defensa, el soberano iranio declara que no abriga odio ni rencor contra Mossadegh "quien ha trabajado bien para su país en el primer año en que ha estado en el poder".

LA SENTENCIA

TEHERAN, 21 (INS.) — El tribunal militar que juzgó al ex premier iranio doctor Mohamed Mossadegh, dictó sentencia. Lo condena a sufrir la pena de tres años de prisión. El general Riahi, que fuera jefe de estado mayor de ejército durante el tumultuoso período de Mossadegh fué condenado a dos años de prisión.

Las juventudes nacionalistas que apoyan a los sentenciados han iniciado manifestaciones en todo el país, pidiendo la libertad de los detenidos.

Transfieren Bienes del ex Jockey Club

BUENOS AIRES, 21 (S.).— Refrendada por los ministros de Hacienda y Educación de la Nación, se dió a conocer en la fecha el decreto por el cual se transfiere al Ministerio de Educación, a la Fundación Eva Perón y a la Confederación Argentina de Deportes, los bienes y servicios pertenecientes a la extinguida sociedad civil Jockey Club de esta capital.

Al Ministerio de Educación se transfieren elementos con destino a la sede de la Unión Estudiantes Secundarios, sita en la residencia presidencial de Olivos; a la Fundación Eva Perón los motores y equipos mecánicos para aire acondicionado y extracción de agua y a la Confederación Argentina de Deportes, los elementos para la práctica del boxeo, gimnasia y esgrima.

EL PRESIDENTE DE LA NACION recibió ayer en el Salón de Acuerdos, a los egresados de la Escuela Nacional de Guerra que finalizaron el ciclo del segundo curso. El Ministro de Defensa Nacional asistió al acto durante el cual se hizo entrega al general Perón del distintivo de Primer Presidente Honorario del Centro de Egresados de la mencionada escuela. En la parte inferior del grabado el primer magistrado habla a los egresados de la Escuela Penitenciaria quienes, acompañados por el director de Institutos Penales, señor Roberto Petinatto fueron a presentarle sus saludos.

PIERRE MONTEL ALTERO LA VENTAJA DE JOSEPH LANIEL

Como Transacción Ofrecióse Renovar el Mandato de Auriol

VERSALLES, 21. (AFP). — La presentación de la candidatura de Pierre Montel ha cortado bruscamente el avance laborioso de los votos de Laniel hacia la mayoría necesaria para ser ungido presidente.

Todo el optimismo de los amigos del actual presidente del Consejo en el sentido de que la suma de votos los favorecería a la postre, se ha disipado simultáneamente con el anuncio sorpresivo de Pierre Montel.

Los observadores deducen de la presentación de la candidatura de Pierre Montel, que ello redundará especialmente en perjuicio de Joseph Laniel, a quien le restará sin duda apreciables y muy valiosos sufragios.

HACEN CONJETURAS

Las dos conjeturas más aceptables, hechas en las esferas políticas en el instante en que la proclama de Pierre Montel anunciaba su candidatura a la presidencia son:

O el señor Montel desea sinceramente intentar ser ungido presidente de la República aprovechando el desconcierto parlamentario actual, o bien, ha tratado simplemente de crearle una nueva complicación al candidato hasta la fecha más votado, que es el señor Joseph Laniel.

¿Será Montel el "hombre providencial" que cuente con la simpatía general? Muy pocos parlamentarios se atrevieron a responder hoy a esta pregunta, y sobre todo los propios compañeros independientes de Montel, algunos de los cuales censuraron la actitud de éste en el sentido de presentar su candidatura a la presidencia recién en la novena votación del Congreso.

Pierre Garet, presidente del grupo de los independientes lamentó que Montel hubiese adoptado la decisión de presentarse candidato sin haber consultado previamente a sus camaradas de sector, y reiteró que se trataba de una iniciativa puramente personal de Pierre Montel.

El grupo radical, por su parte, se encuentra ahora ante la alternativa de seguir votando a Laniel, o aceptar al "hombre nuevo" capaz de lograr mayor unidad de opiniones, cuyo mérito ha sido, por lo menos, el de haber sido sincero en su presentación de última instancia ante un Congreso que se caracterizaba por sus vacilaciones.

NO HUBO DECISION

VERSALLES, 21. (AFP). — La novena vuelta de la elección presidencial fué tan infructuosa como las anteriores: ninguno de los comentarios logró la mayoría necesaria, según se anticipa en los pasillos de Versalles.

Los resultados que se anuncian son los siguientes: Laniel, 413; Naegelen, 365, y Montel 103.

LA DECIMA VOTACION

PARIS, 21. (INS). — Se realizó la décima votación para elegir al sucesor del presidente Vincent Auriol. El resultado, que no arrojó una decisión, fué el siguiente: Laniel 392 votos y Naegelen 358. En esta elección surgió un nuevo candidato: Montel, del Partido Republicano Independiente, que logró 84 sufragios. Mañana se efectuará la undécima votación.

EL MANDATO DE AURIOL

VERSALLES, 21. (INS). — El grupo parlamentario radical-socialista ofrece nuevamente una fórmula para dar solución al problema presidencial. Renovar el mandato de Vincent Auriol, actual jefe del Estado francés.

LANIEL SE RETIRARIA

VERSALLES, 21. (INS). — En una declaración formulada esta noche el primer ministro Joseph Laniel proclamó la intención de retirar su candidatura con la condición de que los grupos integrantes de la mayoría gubernamental lleguen a un acuerdo para presentar un candidato que constituya un símbolo de la unión de los republicanos. El señor Laniel anunció después que ha convocado para mañana a los presidente de los bloques parlamentarios de la mayoría, tanto de la Asamblea Nacional como Consejo de la República.

Disertó a Oficiales Ayer el Presidente

BUENOS AIRES, 21 (S). — El primer mandatario de la Nación, general Perón, recibió esta mañana en la Casa de Gobierno a los egresados de la Escuela Nacional de Guerra que recientemente finalizaron el ciclo del segundo curso.

En tal oportunidad, pronunció breves palabras el ministro de Defensa Nacional para referirse a la función de la Escuela Nacional de Guerra, y luego, el director del Instituto, señaló la acción desarrollada por la Escuela en el período que finalizó. Posteriormente, el general Bengoa, del Centro de Egresados, entregó al primer magistrado el distintivo que lo acredita como primer presidente honorario del Centro, destacando que la entidad había dispuesto tal distinción en virtud de la patriótica obra que viene realizando en beneficio del país.

Finalmente, el Jefe del Estado pronunció breves palabras.

HABLA EL GENERAL PERON

El presidente de la Nación, general Juan Perón inició su disertación agradeciendo en primer término el nombramiento como presidente honorario del centro de egresados de la Escuela Nacional de Guerra, añadiendo que siempre se había sostenido la necesidad de realizar dichos cursos de estudios superiores, como así también de entrelazar perfectamente bien la actividad general del país con las actividades que se refieren a la defensa nacional.

Luego de abundar detenidamente sobre el tópico, el general Perón señaló que la "doctrina nacional que nosotros practicamos y que ya tenemos como ley, nos obliga a todos a trabajar mancomunados con los mismos objetivos y con los mismos ideales". Añadió después que "prepararnos juntos constituye una ventaja extraordinaria para llegar a cumplirlos".

Luego de algunas consideraciones sobre la obligación que deben cumplir los hombres que cursan estudios en la Escuela y desempeñan cargos como funcionarios felicitó a la Dirección del instituto, como así también a todos sus componentes y al ministro de Defensa Nacional por la dedicación extraordinaria cumplida, deseándoles el mayor de los éxitos por la importante labor que desarrollan.

NUEVOS GRADUADOS

BUENOS AIRES, 21 (S.).— El primer magistrado de la Nación, recibió esta mañana en la casa de gobierno a los oficiales de la quinta promoción de la Escuela Penitenciaria de la Nación, quienes fueron acompañados por el titular de Institutos Penales, señor Pettinato.

El general Perón saludó en primer término a cada uno de sus visitantes y luego en breves palabras señaló la misión que les compete dentro de la vida nacional.

Comenzó diciendo el presidente de la República que los oficiales visitantes iniciaban una nueva vida de mayor responsabilidad. Expresó que la responsabilidad del dirigente está siempre basada, no solamente en su responsabilidad personal sino también en que él debe influir con su dirección en la responsabilidad de los demás.

Afirmó que la responsabilidad de los nuevos oficiales penitenciarios estriba en la circunstancia de que en todo el país se está cambiando los regímenes carcelarios y aquéllos serán la sangre nueva que irá a los establecimientos con las nuevas concepciones justicialistas. Admitió que ya había varias promociones nuevas pero estimó que aún eran insuficientes para reaccionar rápidamente en el sentido indicado y romper todo el antiguo sistema.

Pella Amenazó con Elevar su Renuncia

ROMA, 21 (INS.) — El jefe del gobierno Giuseppe Pella amenazó con presentar su renuncia y sumir a Italia en una nueva crisis ministerial, a menos que el grupo izquierdista de su partido preste pleno apoyo al programa gubernamental.

RETIRAN LAS TROPAS

ROMA, 21 (AFP.) — Concluyó hoy la operación de retirar las tropas italianas que fueron conducidas a la frontera Yugoslava.

Nuevos Ministros Designan en Moscú

MOSCU, 21 (AFP). — Cinco ministros soviéticos fueron promovidos hoy al rango de viceprimeros ministros.

Son los señores Maxim Zakharovich Saburov, presidente del Gosplan (Plan de Estado), Ivan Feodorivich Tevossian, ministro de la Industria Metalúrgica; Mikhail Guergeivich Pervukhin, ministro de la Industria y las Centrales Eléctricas, Viatcheslav Alexandrovich Malychev, ministro de la Construcción de Máquinas Medianas y Alexis Nikolsevich Kossyghin, ministro de la Producción de Objetos Manufacturados de Amplio Consumo.

Preparativos de la Reunión en Berlín

PARIS, 21 (AFP.) — Terminaron sus tareas los expertos de las tres potencias encargadas de preparar la conferencia de los "Cuatro" que se reunirá en Berlín. Esos expertos, que sesionaban en la cancillería francesa, eran por Francia, Francois Seydoux, director de asuntos europeos de la cancillería, por Gran Bretaña Sir Frank Roberts encargado de asuntos alemanes del Foreign Office y por Estados Unidos Douglas Mac Arthur, hijo, consejero diplomático.

El consejero político del gobierno de la República Federal alemana, señor Grewe que se encuentra en París, mantuvo consultas con los tres expertos sobre puntos concernientes a Alemania pero es de notar que no asistió a las sesiones conjuntas.

Acuerdo Bancario con el Paraguay

BUENOS AIRES, 21 (Saporiti) — Nuestro país y la hermana República del Paraguay subscribieron esta tarde un nuevo convenio de carácter financiero. Prevé el acuerdo de referencia el aumento a cien millones de guaraníes del capital actual del Banco de la Nación Argentina en Asunción, como así la habilitación de numerosas subagencias de esa entidad crediticia.

En representación de Argentina firmaron el acuerdo los ministros de Defensa Nacional e interino de Relaciones Exteriores, de Asuntos Económicos, Hacienda, Comercio Exterior, Finanzas, Industria y Comercio y Agricultura y Ganadería, haciéndolo en nombre del Paraguay su embajador ante nuestro gobierno.

LLEGO A CHILE EL CANCILLER Dr. REMORINO

BUENOS AIRES, 21 (S). — A bordo de un avión de Aerolíneas Argentinas, partió a las 11.33, desde el aeropuerto de Ezeiza, el ministro de Relaciones Exteriores y Culto, doctor Jerónimo Remorino, quien se trasladó a Chile con el fin de asistir a la reunión constitutiva del Consejo General de la Unión Económica Argentino-Chilena, que tendrá lugar mañana, con asistencia del primer magistrado del país hermano, general Ibáñez del Campo y los cancilleres de ambas naciones.

Acompañan al canciller, el jefe superior del Ceremonial del Estado, embajador Raúl Margueirat, el almirante (R.A.) Carlos J. Martínez, los ministros plenipotenciarios Carlos Torres Gigena y Conrado Carlos Beckmann, los consejeros de embajada, señores Guillermo Mackintosh Derqui y Andrés Lescure, los secretarios Jorge A. Giraldes y Baldomero Biedma y el señor Julio Caffaro Rossi.

Concurrieron a despedir al ministro, el titular de Defensa Nacional y ministro interino de Relaciones Exteriores y Culto, general Sosa Molina, los miembros en pleno de la embajada de Chile, encabezados por el encargado de Negocios, señor José Manuel Alvarez Aran, altos funcionarios de la cancillería, oficiales superiores y jefes de las fuerzas armadas y amigos personales de los viajeros.

LA BIENVENIDA

SANTIAGO DE CHILE, 21. (AFP.) — El ministro de Relaciones Exteriores de la Argentina, doctor Jerónimo Remorino, llegó al aeródromo de Los Cerrillos a las 13.45 hora local.

Fué recibido por el ministro interino de Relaciones Exteriores, señor Guillermo del Pedregal, el embajador doctor Ismael de la Cruz Carrera, personal de la embajada y altos funcionarios de la cancillería. El doctor Remorino se dirigió inmediatamente al Hotel Carrera, donde se hospedará.

ENTREVISTO A IBAÑEZ

SANTIAGO DE CHILE, 21. (A. F. P.) — El canciller argentino entrevistó esta mañana al presidente de la Nación. El señor Remorino departió con el general Ibáñez del Campo, trasmitiendo saludos especiales del primer mandatario argentino. Previamente en la cancillería chilena presentó sus saludos a su colega en presencia de altas autoridades nacionales, diplomáticos y los miembros de la Comisión Económica Permanente y funcionarios de la embajada argentina. Mañana a las 18 en el Salón Rojo de la Cancillería se realizará la anunciada reunión constitutiva del Consejo General de la Unión Chileno Argentina.

Por la Unificación Abogó Kim Il Sung

TOKIO, 21 (AFP). — El mariscal Kim Il Sung exhortó a la unificación pacífica de Corea y elogió la ayuda "económica" de la Unión Soviética y de China.

En una emisión de la Radio Pyongyang captada en Tokio el jefe de gobierno norcoreano dijo — de acuerdo a sus declaraciones pronunciadas en la reunión del Soviet supremo de Corea del Norte, que los objetivos de su gobierno eran los siguientes:

Elevar el nivel de vida de la población, reforzar Corea del Norte como base de la democracia

DESDE EL AERODROMO DE EZEIZA partió ayer con destino a Santiago de Chile, el ministro de Relaciones Exteriores y Culto, doctor Jerónimo Remorino, quien asistirá a las reuniones del Consejo General Económico, en representación de nuestro país.

Buenos Aires

ALOE PRESIDIRA UNA COMIDA

EVA PERON, 21 (S.).— Presidirá el gobernador señor Carlos V. Aloé la tradicional comida de camaradería del personal del Banco de la Provincia de Buenos Aires. Se efectuará mañana a las 21.30 en el salón Les Ambassadeurs de la Capital Federal, oportunidad en que el señor Aloé dirigirá un discurso que será difundido por Radio Provincia.

FIESTAS DE FIN DE AÑO

EVA PERON, 21 (S.). — La Asociación Amigos de la calle 7, han decidido que las fiestas populares a realizarse en ella para la celebración del año nuevo, comiencen mañana, frente a la escalinata del palacio legislativo. El acto inicial se llevará a cabo a las 19 y en tal oportunidad hablará el intendente municipal, señor Mariano Loédel. Seguidamente será bendecida una reproducción del Nacimiento de Jesús, emplazada sobre un carretón de gran tamaño que luego recorrerá distintas arterias de la ciudad. Con motivo de estas fiestas, se han preparado diversos concursos, entre ellos el de vidrieras, el de la hoja de tilo y el de teatros de títeres.

ESCUELA DE POLICIA

EVA PERON, 21 (S.).— En la Escuela Superior de Policía se realizó esta mañana a las 10.30 un acto durante el transcurso del cual fueron entregados los despachos a los egresados del VII curso regular de jefes y oficiales, del curso especializado de servicio de información y el IV curso regular de la misma materia.

La ceremonia fué presidida por el ministro de Gobierno, doctor José M. Seminario, en representación del primer mandatario provincial, señor Aloé.

Durante la realización de la ceremonia, el doctor Seminario, el subsecretario del departamento a su cargo, ingeniero Jorge A. Daneri y el jefe de Policía, coronel (R) José de la Huerta hicieron personalmente entrega de los despachos a los oficiales graduados, pronunciando finalmente un discurso alusivo el director de la escuela, inspector mayor Enrique Graci.

FARMACIAS DEL TERCER TURNO ATIENDEN HOY

Con motivo de celebrarse en la fecha el Día del Empleado de Farmacia, permanecerán cerrados esos establecimientos. Sólo estarán abiertos los negocios del ramo del tercer turno, que atenderán al público con el horario habitual.

Esta noche, a las 22, en una confitería céntrica, la Asociación Empleados de Farmacia ofrecerá un lunch a sus asociados, seguido de baile. En la oportunidad se entregarán medallas recordatorias al señor Amelio Congia, que cumple 25 años de acción gremial, y al señor Ambrosio Gatti, que pintó un retrato al óleo de la señora Eva Perón.

ENTRO AYER UN ENVIO DE LLANTAS PARA TRANVIAS

Como anunciáramos en nuestra edición del jueves, donde informábamos ampliamente sobre la próxima llegada a puerto de 700 llantas para tranvías procedentes de Francia y destinadas a mejorar los servicios públicos de esta ciudad, el mencionado material, transportado por una barcaza arribó ayer, atracando en la sección Exportación del muelle poco después de las 14.30. Las llantas para tranvías significarán un gran beneficio para el transporte urbano; con ellas será posible mejorar las condiciones del material rodante, sustituir elementos deteriorados por el uso continuo, y en consecuencia, proveer a la comodidad de los pasajeros que serán los beneficiados directos de esas mejoras.

SE HABILITO EL SERVICIO COMBINADO A LAS SIERRAS

Ayer, como se había anunciado, quedó inaugurado el nuevo servicio de trenes combinados con micro ómnibus a las sierras de Córdoba. El nuevo servicio que cumple el recorrido desde Buenos Aires, Rosario y Córdoba, es una de las concreciones del Segundo Plan Quinquenal en lo referente a transportes. Los trenes "El Serrano", compuesto por los nuevos coches de diseño argentino llegados recientemente al país y "El Turista" constituído por coches tapizados de primera y segunda clase, ambos con asientos numerados, combinarán desde la misma plataforma de llegada en la capital cordobesa con microómnibus que llegarán hasta Capilla del Monte, también con asientos numerados.

6.000 MAESTROS COBRAN LOS SUELDOS DE 1948

Ha comunicado el Ministerio de Educación y Cultura de la provincia que en el acto de entrega de haberes y sueldos atrasados desde el año 1948 hasta el 52, realizado el sábado último, en el salón blanco de la jefatura de policía local, resultaron beneficiados alrededor de mil educadores.

La ceremonia aludida era complementaria de la efectuada el 7 del corriente en el salón de actos del palacio escolar de la ciudad de Santa Fe, para el pago a los maestros de la primera circunscripción, favoreciéndose cerca de cinco mil docentes, con montos que oscilan entre los mil y los cinco mil pesos, totalizando la suma de $ 600.000.

Se proseguirá pagando hasta completar la suma de $ 1.064.235,57 pesos, que es el importe total fijado por decreto del gobierno provincial para el pago de estos conceptos, que fueron liquidados bajo los rubros de "deuda flotante" y "deuda exigible".

FARMACIA INDEPENDENCIA
Del doctor Pedro F. Balocchi
Bioquímico farmacéutico
Abierta hoy y toda la semana.
Ov. Lagos 2098 - T. E. 43554

La Sociedad Mutual de la Asociación Obreros Transporte Automotor de Rosario, Entre Ríos 1175 T.E. 28661.

AVISO

Comunica al público en general, que la RIFA que debería sortearse por la primera jugada de la lotería de Beneficencia Nacional, del mes de Enero de 1954, ha sido postergada para la primera jugada del mes de Julio de 1954.

La Comisión Interventora

Guía Comercial

DISCOS - RADIOS
ALJOMAR
E. Ríos 961 T. E. 49913

INDUSTRIALES
Stock completo en piedras esmeriles importadas para toda industria
Asesoramiento gratuito
LA CASA DE LAS PIEDRAS ESMERILES
CORRIENTES 187 T. E. 41032
ROSARIO

La Cámara de Senadores de Santa Fe Realizó el Sorteo de las Bancas

SANTA FE, 21 (C.) — De acuerdo al horario fijado el martes pasado, se reunió hoy la Cámara de Diputados de la provincia, bajo la presidencia de su titular, diputado José Domínguez.

Iniciándose la sesión a las 9.30, izó la bandera el diputado Olmedo. Luego se rindió homenaje a la señora Eva Perón, poniéndose de pie los asistentes.

Se dió entrada a diversos asuntos, que se cursaron a las comisiones respectivas. A moción del diputado radical, señor Ghioldi se rindió homenaje al ex diputado señor Horacio David Saccone; habió adhiriendo, el diputado del bloque mayoritario señor Mammana. Se consideró sobre tablas, a moción del diputado Mottier (peronista) el proyecto de ley, con despacho de comisión, por el que se aprueba el convenio suscripto por el gobierno de la provincia de Santa Fe con las demás provincias y la municipalidad de Buenos Aires, del 24 de agosto de 1953, sobre impuestos a las actividades lucrativas. A pedido del señor Ghioldi, se dió lectura al mensaje del poder ejecutivo y al texto del convenio, votándose en general y aprobándose. Hablaron luego Roselli (peronista), Ghioldi (opositor), Mammana (peronista) y Puch (peronista), discutiéndose en particular y votándose, siendo aprobado también en particular por unanimidad.

A pedido de Motier (peronista) tratóse el proyecto del diputado Mocchiutti, solicitando del poder ejecutivo la instalación de puestos sanitarios ambulantes para la vacunación de perros contra la hidrofobia. Informado por Mocchiutti se votó aprobándose.

Sobre tablas fué también considerado el proyecto de ley, venido en revisión del senado, declarando obligatorio en todo el territorio de la provincia el cierre de las farmacias por vacaciones durante 15 días, antes del 31 de cada año; votado en general y particular, fué aprobado y como ya tiene sanción del senado, quedó convertido en ley. Acto seguido se levantó la sesión hasta las 18.

EN LA CAMARA DE SENADORES

SANTA FE, 21 (C.) — A las 11, presidiendo el vicegobernador de la provincia, doctor Enrique Roulet, sesionó hoy el Senado.

Luego de izar la bandera el senador Monti, rindióse homenaje a la señora Eva Perón, permaneciendo los integrantes del cuerpo de pie.

Por secretaría se dió entrada a diversos asuntos y luego, sobre tablas, se consideró el proyecto de comunicación solicitando informes al Ministerio de Salud Pública sobre el número de cargos ocupados y vacantes existentes en cada hospital y unidad sanitaria mayor y menor. Informado por su autor, el senador Morresi, se votó y aprobó.

El senador Cursack mocionó en el sentido de que en la sesión de la tarde se proceda al sorteo de las bancas, aprobándose. Se levantó la sesión hasta las 19.

LA SESION DE LA TARDE

SANTA FE, 21 (C.) — El Senado reanudó su sesión de la tarde a las 19.45, presidiendo su titular, doctor Enrique Roulet. Izó la bandera el senador Mounier y acto seguido tributóse un homenaje a la señora Eva Perón, poniéndose de pie legisladores y público. Sobre tablas fué considerado el proyecto por el cual se aprueba el convenio entre Santa Fe y las demás provincias y municipalidad de Buenos Aires, relacionado con el impuesto a las actividades lucrativas. Fué sancionado y convertido en ley.

CUESTION DE PRIVILEGIO

El senador por General Obligado, Eduardo Blanc, planteó una cuestión de privilegio a raíz de una publicación aparecida en el periódico "Crónica de Santa Fe", que aparece en Reconquista, publicación que calificó de calumniosa. Destacó que no era hombre de combate, que habría pasado por alto el artículo, pero ante el agravio a los fueros legislativos consideró que no era posible. Pidió que los antecedentes pasaran a la comisión de negocios constitucionales y legislación. Así se hizo.

EL SORTEO DE LAS BANCAS

A las 20, efectuóse el sorteo de las bancas, tal cual se resolviera por la mañana, y su resultado fué el siguiente:

Senadores por los departamentos Belgrano, José Canullo; Caseras, Nicolás Elena; Castellanos, Ricardo Remonda; Constitución, Vicente Morresi; Obligado, Eduardo Blanc; Iriondo, señora Romilda de Montoya; San Javier, Pablo T. Kees; Eva Perón, Pablo Mounier y San Martín, Antonio Tamagno, tendrán un mandato de tres años. Le correspondieron seis años a los senadores de los siguientes departamentos: Garay, Francisco Viel; General López, Ricardo Bollin; La Capital, doctor Juan Heredia Vargas; Las Colonias, doctor Horacio Cursack; 9 de Julio, Miguel Ravallino; Rosario, José Galimberti; San Cristóbal, Osvaldo Garigliano; San Jerónimo, Carlos Monti; San Lorenzo, César González y Vera, Mario Amaolo.

Seguidamente la presidencia hizo la proclamación del sorteo y de inmediato fué levantada la sesión hasta mañana a las 10.

CONTINUO EN DIPUTADOS

A las 18.30, volvió a reunirse la Cámara de Diputados bajo la presidencia del señor Domínguez, izando la bandera el diputado Mocchiutti; tributóse un homenaje a la Jefa Espiritual de la Nación y se dió entrada a numerosos asuntos que fueron girados a las comisiones respectivas. Seguidamente la presidencia informó que no había más asuntos que tratar, por lo que se decidió pasar a cuarto intermedio hasta mañana a las 9.30 horas.

COMISION DE PRESUPUESTO

Al terminar la sesión de Diputados deliberó la comisión de presupuesto que preside el legislador Edgardo Racca. Inició el estudio del proyecto de ley sobre presupuesto general de la administración de la provincia para 1954; el proyecto de ley impositiva y el mensaje y proyecto de ley del Código Fiscal.

Todo eso posiblemente sea considerado en la reunión que se efectuará mañana a las 9.30.

Prov. Eva Perón

PROXIMA VISITA DEL GENERAL PERON

SANTA ROSA, Provincia Eva Perón, 21 (C.).— En conferencia de prensa el gobernador provincial, señor Salvador Anania anunció a nuestro corresponsal que el general Perón le ratificó su propósito de visitar el territorio de la provincia a fines de enero próximo o en la primera quincena de febrero próximos.

El presidente de la Nación inspeccionará diversos trabajos de vital importancia que se están ejecutando en esta provincia, como así también dirigiría la palabra al pueblo cuya adhesión al líder se ha puesto de manifiesto reiteradamente.

Bahía Blanca

EL IMPUESTO A LA LANA

BAHIA BLANCA, 21 (C.).— La Asociación de Ganaderos y Agricultores de la ciudad, entidad que cuenta con 1.040 asociados, se dirigió al ministro de Comercio Exterior, solicitándole que sea puesto en vigencia nuevamente la excención del impuesto del 7% a las ventas de lanas, como asimismo, se fije para la libra esterlina un tipo de cambio preferencial equivalente al que se otorga para el dólar.

Señala que "la implantación de estas medidas traería como consecuencia la reactivación de las compras de este textil por parte de la exportación que ahora se mantiene inactiva, existiendo en el Mercado Victoria de Bahía Blanca alrededor de 4.000.000 de kilos de lana".

Se ha Iniciado una Campaña Contra el Alza de Precios en Navidad

Con motivo de las ventas extraordinarias originadas en las próximas festividades lo que podría haber dado lugar a la comisión de abusos por parte de comerciantes poco escrupulosos la comisión departamental contra el Agio y la Especulación ha iniciado una intensa campaña de vigilancia, la que ha dado por feliz resultado la eliminación del acaparamiento en ramos como: frutas secas y frutas en estado natural; panificación; confituras y otros renglones relacionados a la comercialización intensificada.

UN COMUNICADO

Relacionado a las actividades que esta desarrollando el mencionado organismo, la comisión departamental contra el Agio y la Especulación dió a conocer en la tarde de ayer un comunicado en el que textualmente expresa: "Que, habiendo sido recepcionado del Departamento General de Industria, Comercio y Abastecimiento de la provincia, las listas de precios máximos actualizadas, para los artículos de primera necesidad, los señores comerciantes minoristas comprendidos (almacenes, granjas, rotiserías, fruterías, fiambrerías, etcétera), deben pasar a retirar las mismas, en el término de 24 horas, en las comisarías de sus respectivas jurisdicciones. Se recuerda que las listas de precios son máximos, y que no significa que los comerciantes vendan de acuerdo a la competencia de la plaza, por debajo de lo establecido; como así también que los artículos sin precios máximos que hayan sido adquiridos al costo deberán ser ofrecidos al público con la exacta incidencia de ese beneficio, como lo determina la resolución nacional Nº 1272, del 3 de setiembre de 1952, en su artículo primero. Las aludidas listas de precios, deberán ser colocadas en forma bien visible, a la vista del público. Esta medida ha de observarse estrictamente y será controlada en forma severa por el personal de este organismo, y en cuyo cumplimiento las firmas infractoras se harán pasibles a las sanciones correspondientes, tal como lo determina la Ley Nacional Nº 12830 y sus decretos reglamentarios. Firmado: **Gilbert Bermúdez**, secretario. Rosario, diciembre 21 de 1953".

LABOR PREVENTIVA

Debe hacerse constar, por información obtenida especialmente para DEMOCRACIA, por parte de las autoridades encargadas de vigilar el cumplimiento de las leyes represivas del agio y la especulación; que, el organismo premencionado ha venido cumpliendo, desde hace casi un mes, una labor preventiva, más que represiva. Que, el comercio, ha estado, advertido desde entonces acerca de lo que no permiten las leyes en vigencia y acerca de cómo deben efectuar la tarea de la comercialización sin incurrir en transgresión de las reglamentaciones existentes. Así, por ejemplo, se ha logrado librar a la pública demanda 500 "esqueletos" conteniendo, cada uno, dos docenas de latas de durazno al natural; mercadería que estaba en trances de ocultación para lograr, evidentemente, mediante el acrecentamiento de la demanda sobre la oferta, su mayor precio. La maniobra pudo ser destruída antes de su consumación.

Las parejas de empleados comisionados para la vigilancia en la calle —no obstante la extensión enorme de la ciudad y la escasez de material humano— han estado afirmando éxitos en la presente campaña. Tal por ejemplo, como se nos informa, el haber logrado que las nueces extranjeras, fijadas a un precio superior de dieciocho pesos por kilo, fueran expendidas a quince pesos. Claro está que en muchas de estas ocasiones, se ha tropezado con el desconocimiento real de los precios permitidos. Porque los precios no pueden ser determinados en manera definitiva, siendo como es que oscilan de acuerdo a las fluctuaciones diarias del mercado. Tal lo que ocurre —nos explican— con las frutas; el tomate; y las papas. Estos productos están sujetos a un precio que se obtiene así: aplicando un margen lícito de ganancias al precio de costo. Variando éste, se debe modificar también el precio al público, por lógica consecuencia.

NADA FALTARA

Nada faltará. Así nos lo hacen saber los informantes oficiales. Y DEMOCRACIA, haciéndose eco de lo que se expresa en las fuentes directas de información, lo asegura también. No habrá escasez de frutas. No faltarán confituras de consumición obligada en las próximas festividades; ni habrá tampoco reducción en las existencias de verduras, ni de ningún producto que por imposición de la costumbre llegue a tener en estos días una demanda superior a la usual. Para evitarlo, ha intervenido enérgicamente la comisión departamental contra el Agio y la Especulación, cuyos directores, comenzando por su presidente, el jefe de policía don Nicolás Vallaro, han adoptado para el caso las necesarias providencias, dando realidad a una severa campaña de fiscalización.

LOS JUGUETES

También han tenido en cuenta las autoridades la comercialización de juguetes. Días pasados se dió a conocer el acuerdo mediante el cual los comerciantes de la ciudad, pondrían a la venta juguetes de todo precio —desde tres hasta cincuenta pesos— con la inclusión en lista de objetos ordinariamente con mayor costo; pero, sacrificando ganancias, en este caso, para cooperar con la intención de las autoridades. Este convenio, de acuerdo a lo que se nos informa, se está cumpliendo estrictamente.

Digamos, finalmente, para tranquilidad de la población, que: la comercialización de productos de demanda excepcional —vale decir los requeridos en estas fiestas— van a estar sometidos a una vigilancia extraordinaria por parte de la Comisión Departamental contra el Agio y la Especulación. Que todas las medidas preventivas han sido adoptadas, incluso, la obligación de marcar todo objeto puesto a la venta. Y que cualquier transgresión a lo dispuesto será sancionada con la máxima severidad.

Casa de Gobierno

EL GOBERNADOR

SANTA FE, 21 (C.) — El primer mandatario provincial, doctor Luis Cárcamo, atendió, desde las primeras horas de la mañana, en su despacho de la ciudad de Rosario diversos asuntos de la zona sur de la provincia, concediendo luego algunas audiencias.

El doctor Cárcamo, a las 10.45, emprendió viaje a esta capital, donde al mediodía concurrió a la casa de gobierno conferenciando con sus ministros y colaboradores inmediatos, atendiendo a algunos legisladores.

LOS MINISTROS

SANTA FE, 21 (C.) — Concurrieron a sus respectivos despachos de la casa de gobierno los ministros de Educación y Cultura, profesor Luis Albornoz; de Salud Pública y Bienestar Social, doctor José Argüelles Repetto y Coordinador y de Obras Públicas, señor Manuel Añaños, quienes consideraron diversos asuntos inherentes a sus respectivas carteras. También atendió su despacho el secretario general administrativo de la gobernación, doctor Raúl Dabadié.

LA HORA DE SANTA FE

SANTA FE, 21 (C.) — En el espacio radiofónico reservado al gobierno de la provincia, denominado "La Hora de Santa Fe", que se transmite por la onda de L T 10 radio de la Universidad Nacional del Litoral, habrá de desarrollarse mañana el siguiente programa:

19.30: Espacio del Ministerio de Educación y Cultura; 19.45: Música nativa; 20: Boletín informativo; 20.10: "Evolución del transporte en nuestro país", audición que estará a cargo del funcionario del Ministerio de Hacienda y Economía, señor Osvaldo E. Mentini.

INDUSTRIALES ROSARINOS EN LA FERIA DE MENDOZA

Las autoridades de la Federación Gremial del Comercio e Industria han emitido un comunicado por el cual adhieren al pabellón Santa Fe, construído por el gobierno provincial en la Feria de América, a inaugurarse en Mendoza el 14 de enero próximo y a la cual asistirá el primer mandatario, general Perón.

Invitan, asimismo, a los industriales de Rosario, a participar del citado pabellón a fin de que él sea un fiel exponente de la manufactura santafesina y trasunte el esfuerzo de sus empresarios y trabajadores en un común anhelo de propender al engrandecimiento de la Nueva Argentina.

COMISION PRO ZONA FRANCA

Hoy se reunirá la comisión pro zona franca y de reactivación portuaria de Rosario. La misma contará con la presidencia del doctor E. Mazzola y se desarrollará en el local de la Federación Gremial del Comercio e Industria, calle Eva Perón 1868, asistiendo a la misma el presidente de la institución, señor Angel Borghi.

En su transcurso se procederá a la designación de las autoridades que actuarían como reemplazantes en las subcomisiones de "Regímenes Aduaneros, Cambiarios y Tarifarios"; de "Personal embarcado, estibadores, etcétera" de la comisión nacional presidida por el ingeniero José Garralda, dependiente del Ministerio de Transportes de la Nación.

COMISION PARLAMENTARIA

La comisión parlamentaria de la Cámara de Diputados de la Provincia, que preside el señor José Lara continúa en forma intensa sus actuaciones previas al plenario que tendrá lugar el 10 de enero próximo. En esa oportunidad consultará las opiniones de las fuerzas vivas de nuestra ciudad y del interior de la provincia, acerca de la reactivación de los puertos de Rosario y del litoral.

CONVENIO CON B. BLANCA

El consejo superior de la Federación Gremial del Comercio e Industria, que debía reunirse ayer, lo hará mañana bajo la presidencia del señor Angel Borghi. La reunión fué diferida con el objeto de ultimar detalles para el tratamiento de importantes asuntos. Entre ellos, como ya informáramos en su oportunidad, se encuentra la concertación de un convenio integral entre las ciudades de Rosario y Bahía Blanca.

Dicho convenio se concretaría en la reunión plenaria que se realizará en el mes de marzo del año próximo en ambas ciudades

Córdoba

MINISTRO ACCIDENTADO

CORDOBA, 21 (S.).— Esta madrugada sufrió un grave accidente de tránsito cerca de Canala el ministro de Gobierno de Jujuy, señor Eduardo Baca Ojeda, quien resultó herido de consideración y fué hospitalizado en esta ciudad, donde se informó esta tarde que su estado había mejorado sensiblemente.

El hecho se produjo a las 2, en momentos en que el nombrado secretario de estado, acompañado por su chófer viajaba hacia la capital federal en el coche oficial de la gobernación jujeña. Por causas aún no establecidas, dicho automóvil embistió a un camión estacionado en la ruta. Inmediatamente se trasladaron al lugar del accidente los ministros de Gobierno y de Salud Pública de esta provincia, quienes arbitraron las medidas necesarias para la mejor atención de su colega y del chófer Juan Mariano Méndez, quien también había sufrido lesiones. Poco después, en una ambulancia oficial el señor Baca Ojeda fué conducido a esta capital, donde es objeto de solícitos cuidados. Por vía aérea llegó esta mañana el senador nacional por Jujuy, señor Iturbe, quien se interesó por la salud del distinguido paciente.

AÑO I DEL SEGUNDO PLAN QUINQUENAL

LICITACION MUNICIPAL

De conformidad con la facultad que acuerda al Departamento Ejecutivo la Ley Orgánica de las Municipalidades en el Inciso 7º de su Art. 42, llámase a licitación pública y escrita por el término de DIEZ días para la construcción de cercas y aceras reglamentarias frente a inmuebles cuyos propietarios se muestren remisos al cumplimiento de la Ordenanza Nº 61 del año 1934, Decretos Nros. 3315 de 1945 y 12757 de 1952, según pliego de condiciones y especificaciones obrantes en el Expediente Nº 39.786-0-52, que se encuentra en el Departamento de Obras Públicas para su consulta por los interesados.

El pago de las obras se abonará al contado al contratista que resulte adjudicatario y posteriormente repetido por este D. E. de los propietarios frentistas.

Las propuestas deberán presentarse personalmente o remitirse por expreso, en sobre lacrado, escritas o acompañadas de un sellado municipal de pesos 10 m/n.

El acto de apertura de sobres tendrá lugar en la Secretaría de Hacienda y Obras Públicas, el día 29 del corriente mes de diciembre, a las 11 horas.

Rosario, diciembre 18 de 1953.

Fdo. Dr. SALVADOR ANTONIO D'URSO.

Secretario de Hacienda y Obras Públicas.

Noticias de Santa Fe

Dióse a Conocer un Decreto Sobre el Servicio de Transporte Provincial

SANTA FE, 21 (C.) — La secretaría general técnica de la gobernación recuerda a los interesados en la explotación de servicios de transporte de pasajeros, que el día 30 del cte. vence el plazo para presentar ofertas conforme a los términos del decreto Nº 13.190 del 53, y que a continuación se transcribe:

"Visto, que uno de los problemas que revisten mayor importancia entre los que ha resuelto encarar este P. E. se encuentra el de solucionar el del transporte de pasajeros en los centros urbanos especialmente en las ciudades de Santa Fe y Rosario; y considerando: Que en el sentido expresado el gobierno de la provincia ha estudiado diversas soluciones que han sido propuestas por los funcionarios encargados de su estudio; y sin perjuicio de la provisión de materiales y mejor ordenamiento de servicios existentes en las empresas que actualmente tienen a su cargo la prestación de esas tareas, se estima que una forma eficaz para contribuir a mejorar la situación es obtener con carácter precario, permisos transitorios a empresas de capital privado, que en tal sentido se han presentado ya diversas notas de particulares y cooperativas, solicitando la autorización pertinente para actuar en la forma antes expresada, existiendo por otra parte numerosos antecedentes análogos en la Capital Federal; por todo ello el gobernador de la provincia en acuerdo de ministros, decreta: Artículo 1º) Por intermedio de la secretaría general técnica de la gobernación invítase a los interesados en la explotación de servicio de transporte entre las localidades de Santa Fe-Santo Tomé; Rosario-Granadero Baigorria-Rosario, 1º de marzo; Rosario, con autorización, para levantar y descender pasajeros en el trayecto, bajo las condiciones establecidas en los artículos siguientes:

Art. 2º) La presentación deberá ajustarse a las condiciones siguientes: a) ser presentadas en papel simple antes del 30 de diciembre de 1953 en mesa general de entradas de la gobernación; b) las tarifas dentro de los límites del municipio de Santa Fe, para la línea Santa Fe-Santo Tomé y dentro del municipio de Rosario para las restantes líneas, deberán ser aproximadamente iguales a las que actualmente tienen, respectivamente la empresa de transporte de Santa Fe y la empresa de transporte de Rosario. También deben proponerse las tarifas hasta los puntos terminales; c) especificar el recorrido de las líneas teniendo en cuenta que el propósito fundamental, es servir adecuadamente al transporte de pasajeros entre el centro de la ciudad de Santa Fe o de Rosario, según sea el caso y los barrios que las líneas atraviesan, hasta llegar hasta sus puntos terminales fuera de los límites del municipio; d) indicar el número de vehículos de que dispone o puede disponer y dentro de qué plazo serán puestos en circulación, como así mismo la capacidad de los mismos. En caso de tratarse de cooperativas de transportes, deberá indicarse si ya está inscripta; e) Darse por enterado del contenido de los artículos 8, 9, 10, 11 y 13 de las leyes 2449 y 2499.

Art. 3º) Los permisos serán a título precario y revocables en cualquier momento por el Poder Ejecutivo.

Art. 4º) El Poder Ejecutivo se reserva el derecho de rechazar todas las propuestas que no considerase convenientes.

Art. 5º) Comuníquese, publíquese y dése a conocer.

SE ADHIERE LA PROVINCIA A LA LEY NACIONAL 14.060

SANTA FE, 21 (C.) — Ha sido registrada con el Nro. 4533, la ley recientemente sancionada por la legislatura, declarando adherida la provincia de Santa Fe al régimen de la ley nacional Nº 14.060 sobre impuesto sustitutivo del gravamen a la transmisión gratuita de bienes.

La misma dispone que para la determinación del monto disponible sujeto al impuesto a la transmisión gratuita de bienes, no se computará el valor de las inversiones en acciones emitidas por entidades alcanzadas por la ley nacional 14.060 sobre impuesto sustitutivo del gravamen a la transmisión gratuita de bienes. A este efecto se considerará como fecha de la transmisión, la del fallecimiento del causante o la de celebración del acto que la exteriorice, si se tratara de transmisión entre vivos. Esta norma será de aplicación en el caso de que el fallecimiento del accionista o socio hubiera ocurrido antes de la fecha de sanción de la presente ley pero en el transcurso de un ejercicio alcanzado por dicho impuesto sustitutivo y mientras se encuentre vigente dicha ley nacional.

RESOLVIO EXPEDIENTES LA CAJA DE JUBILACIONES

SANTA FE, 21 (C.) — En su última reunión el directorio de la Caja de Jubilaciones y Pensiones de la provincia, resolvió los siguientes expedientes:

Jubilación ordinaria: Maldonado Luisa F. de; Corvini Amulio Rafael Juan; Gómez María Celia Ilde Cobos de; Mendoza Serapio; Fiorillo Zelamira Juana Acosta de; Fendrich César Asis; Radidio Amadora Pérez de; Giacone Juana Dubini de; Verrelli Alfonso; Claus Guillermo. Jubilaciones por retiro: De la Riestra Dora Ferrer de; Rebine Manuel Avit Alberto. Jubilación por invalidez (acordadas): Deoseffe Cipriana Ginza de; Lescano Ramón Canuto; Calzavara María Cappelletti de. Modificación de monto, (acordada): Troncoso Rolando. Pago de haberes retenidos (acordado): Costa Medina Beatriz de la Vega de. Reajuste de monto, (denegado): Gentile Romualdo Javierd. Jubilación ordinaria, (desistida): Manfrín Elena Julia Cesárea Von Ellenrieder de. Indemnización por enfermedad: Buchellot Carlos. Indemnización por cesantía, (denegada): Galarza Antonio Víctor. Cómputo privilegiado: Ansedes Amelia Rodríguez de; Caferra Pedro Orlando; Kovacevic María Rafaela Liberatore de. Pensión, (acordada): Basaure Alejo Suc. de; Gatti José Suc. de; Coronel Toribio Suc. de; López Gregorio Suc. de; Mazza Pedro José Suc. de; Sánchez Díaz Suc. de; Ide Hipólito Alberto Suc. de; Varela Horacio Juvenal Suc. de; Zabala Matías Suc. de. Subsidio por fallecimiento, (acordado): Sánchez Evaristo Suc. de. Reconocimiento de servicios, (acordados): Bravo Clemente Fructuoso; Passi Arturo Valentín; Chiafredo José María Germán; Cusinato Benito de Arco José; De Arcos José de la Santísima Trinidad; Fanelli Víctor; Fontana Severo; Montoro Adolfo; Perón Faustino. Reconocimiento de servicios reciprocidad, (acordada): Saldivia José Elajo. Reconocimiento de servicios ad-honoren: Martínez Melitón, Meinet Pallares Teresa Victoria Moglia de. Licencia por enfermedad: Naragaño Federico; Bessone Yolanda; Castilla Fernando R. Expediente; de gobernación sobre modificación ley.

SANTA FE, 21 (C.) — Será inaugurado mañana el servicio de temporada veraniega del tren "El Capillense" que circulará entre Santa Fe y las sierras de Córdoba a cargo del Ferrocarril Nacional General Bartolomé Mitre. Especialmente invitados viajarán periodistas metropolitanos y del interior del país.

Se Mantendrán los Precios del Año Pasado para la Venta de Pan Dulce

SANTA FE, 21 (C). — El Departamento General de Industria Comercio y Abastecimiento, a los fines del conocimiento público, hace saber que se ha resuelto mantener los precios máximos establecidos para la venta del pan dulce de distintas calidades, establecidos por el decreto provincial Nº 13.927, del 1º de diciembre de 1952, que son los siguientes:

Pan dulce, especial, el kilogramo $ 10. pan dulce, extra, el kilogramo $ 13. pan dulce, común, el kilogramo $ 7.40.

Esos precios, fijados el año pasado, son similares a los que rigen en la Capital Federal, adoptados en base a un estudio de costo de las materias primas que intervienen en la elaboración de las distintas calidades y se mantendrán, siguiendo la política de estabilización de precios en que se hallan empeñadas las autoridades de la provincia, mientras no existan factores ni incidencias de costos que alteren los precios, como ocurren en el presente caso.

En cuanto a los industriales, se les recuerda expresamente las obligaciones contenidas en la disposición respectiva, referidas al empleo de las listas de precios, so pena de la aplicación de las sanciones que prevén las leyes 12.830, 12.983 y 13.492, cuando se comprobaren infracciones.

LISTAS DE PRECIOS

Han sido confeccionadas nuevas listas de precios para las ciudades de Santa Fe y Rosario, que serán distribuidas por las respectivas Comisiones Departamentales contra el Agio y la Especulación, encontrándose ya a disposición de los comerciantes que podrán solicitars, ya sea para renovar las existentes en sus locales, deterioradas por la acción del tiempo, o bien porque no las tengan por haberse agotado la impresión anterior. En consecuencia, se exigirá estrictamente la exhibición de esas listas, dado que lo contrario determinará la inmediata aplicación de sanciones previstas en las leyes en vigor.

APROBACION Y CANCELACION DE PERSONERIAS JURIDICAS

SANTA FE, 21 (C). — Por decreto del P. E., originado en el Ministerio de Gobierno, Justicia y Culto, han sido aprobados los estatutos presentados por "Grandes Almacenes Esperanza S. A., Comercial e Industrial", con domicilio en la precitada ciudad, departamento Las Colonias, reconociéndola en el carácter de persona jurídica, con los derechos y prerrogativas que las leyes acuerdan a las de su clase.

APROBACION DE REFORMAS

Por otros decretos fueron aprobadas las reformas introducidas en los estatutos de las sociedades siguientes: Sociedad Anónima "Argental S. A. Comercial", con domicilio en Rosario, entre las que se encuentra el aumento de su capital social en la suma de un millón de pesos y "Minetti y Compañía Limitada". S. A. Industrial y Comercial, también de Rosario, consistente en el aumento de su capital social en la suma de veinte millones de pesos.

CANCELACION DE UNA PERSONERIA

Asimismo por otro decreto del mismo ministerio, se dispone cancelar la personería jurídica al Frigorífico Caseros, S. A. Industrial y Comercial, con domicilio legal en la ciudad de Casilda, Departamento Caseros. La misma le fué acordada por decreto de fecha 4 de octubre de 1947.

Esta medida ha sido adoptada en razón de que la mencionada sociedad ha resuelto su disolución anticipada.

HOY SE PAGARAN LAS PENSIONES A LA VEJEZ

SANTA FE, 21 (C). — El Departamento de Asistencia Social a la Ancianidad, Invalidez, a la Madre y a los Huérfanos, ha dispuesto abonar mañana las pensiones correspondientes al mes de noviembre pasado. A las 8 de este día se abonarán las pensiones en las comisarías 2ª, 3a., 4a., 6a., 7a. y 8a., Santo Tomé, y Alto Verde. A las 9 se pagará en las seccionales 1a. y 5a.

El miércoles 23 a las 9, en el local del Departamento, calle San Luis 2653 se abonará a los que cobran por primera vez y a los que no se hubieren presentado en las respectivas comisarías.

REGADIO DE ARROZALES FUERON AUTORIZADOS

SANTA FE, 21 (C). — El Ministerio Coordinador y de Obras Públicas ha autorizado, por decreto del poder ejecutivo, la instalación de equipos de bombas en las márgenes izquierda y derecha del arroyo "Iguajay", afluente del río San Javier.

La instalación de los nombrados equipos son para el regadío de arrozales de propiedad de las firmas Arrocera "La Correntina" y Kelven Loubiere.

COOPERATIVA DE OBREROS LACTEOS

SANTA FE, 21 (C). — En San Carlos Sud, localidad del Departamento Las Colonias, se llevó a cabo la asamblea constitutiva de la Primera Cooperativa de Obreros Lácteos "General Perón", concurriendo la totalidad de los empleados y obreros de la fábrica de quesos y dulce de leche "Fanlery", asistiendo especialmente invitados el director de cooperativas de la provincia, doctor A. Carnaval y los delegados del sindicato Argentino de Trabajadores de la industria láctea de la Capital Federal, señores Emilio López y J. Barrera y el secretario general del gremio de Santa Fe, señor Julián Gómez.

Abrió el acto el presidente de la comisión provisoria señor Rolando Blaser, dando cuenta de la labor cumplida y de las tratativas llevadas a cabo con la firma propietaria de la planta industrial, tendientes a su adquisición, hablando luego el doctor Carnaval, quién señaló los puntos legales para concretar la operación, que finalmente fué firmada por los representantes de la asamblea con el señor Sigifredo Fantín, en la suma de $ 190.000.

Esta cooperativa de empleados y obreros tendrá por finalidad la elaboración industrial de productos lácteos, tales como quesos, dulce de leche, manteca, leche evaporada, condensada y en polvo, caseína y las instalaciones de cámaras frigoríficas, cremerías, queserías, dulcerías, etcétera.

SOLICITADA

Rosario, diciembre 21 de 1953

Señor Director del
Diario DEMOCRACIA
Presente.

Mucho agradeceré a Vd. quiera publicar en el Diario de su digna dirección mi manifestación de agradecimiento para quienes lo han merecido.

El humano gesto del cuerpo médico y del personal del Instituto de Traumatología y Ortopedia, de Pellegrini 355, de la ciudad de San Nicolás, me obliga a hacer público mi reconocimiento hacia ellos.

El día 17 del cte. a las 24 horas fué internado en ese Instituto un chófer de mi camión en gravísimo estado, víctima de un accidente de tránsito en el camino. Los doctores Federico Benetti, Alfonso Cabezudo, Roberto Carra, Carlos O. Covi, Tulio Marzoratti y Juan Manuel Lema, con amplio espíritu de sacrificio, de responsabilidad profesional y con los mejores medios que la ciencia puso a su alcance, lucharon hasta pasadas las 4 horas del día siguiente hasta dejar al paciente en condiciones de recuperarse. Aún hoy su estado es delicado, porque prácticamente su cuerpo estaba deshecho, pero todo cuanto podía hacerse por él fué hecho con la mayor eficacia por los doctores citados.

Al hacer público mi agradecimiento a dichos profesionales sólo cumplo con un deber que me impone la solidaridad humana demostrada por ellos. Saludo a Vd. con mi consideración mayor.

José Cucci
(Balcarce, Bs. As.)

Guía Sindical de Rosario

SINDICATO DE OBREROS ACEITEROS Y AFINES. — Maquinista Gallini 1041. T. E. 99660

SOCIEDAD OBRERA DE LA INDUSTRIA DEL ACEITE. — General López y Entre Ríos. T. E 210 (San Lorenzo)

SINDICATO DEL PERSONAL DEL MINISTERIO DE AGRICULTURA. — Cepeda 139. T.E 102-710

SINDICATO UNIFICADOS TRABAJADORES INDUSTRIAS AGUAS GASEOSAS. — Mitre 2468. T. E. 88816

SINDICATO OBRERO DE INDUSTRIA DE LA ALIMENTACION. — Urquiza 1774. T. E. 28813

ASOCIACION BANCARIA. — San Lorenzo y Mitre. T. E. 25276.

SINDICATO OBRERO INDUSTRIA DEL BOTON. — Buenos Aires 3952.

UNION OBREROS DE LA INDUSTRIA DEL CALZADO. — Salta 3039. T. E. 97606

UNION CONDUCTORES DE CAMIONES, CARROS Y AFINES. — O. Lagos 1083. T. E. 26402

SINDICATO OBRERO INDUSTRIA DE LA CARNE. — Avenida Lucero 446 (bis). T. E. 102-646

SINDICATO UNICO ENCARGADOS Y AYUDANTES CASAS DE RENTAS. — 9 de Julio 1353

SINDICATO UNICO DE OBREROS CERVECEROS Y AFINES BIECKERT. — J. Canning 181. T. E. 99845

SOCIEDAD DE OBREROS CERVECERIA QUILMES. — J. Canning 181. T. E. 99845

SOCIDAD DE OBREROS DE LA CERVECERIA SCHLAU. — J Canning 181. T. E. 99845

SINDICATO OBRERO DE LA CERAMICA, PORCELANA Y ANEXOS. — Freyre 862. T. E. 104-526

ASOCIACION DE EMPLEADOS DE COMERCIO. — Corrientes 440. T. E. 29006-29007-23675

UNION DE CONFITEROS, MASITEROS Y ANEXOS. — Maipú 1255. T. E. 21868

UNION OBRERA DE LA CONSTRUCCION. — Laprida 1156. T. E. 25762

UNION OBRERA DEL CORCHO. — Corrientes 410

SINDICATO CHANGADORES FERROVIARIOS Y AFINES. — Rodríguez 10

SINDICATO DE CHOFERES PARTICULARES. — Dorrego 1178

SINDICATO UNION DEL PERSONAL DE ENTIDADES DEPORTIVAS Y SOCIALES. — Santa Fe 2502

AGREMIACION DEL DOCENTE ARGENTINO. — Corrientes 1191. T. E. 27498

SINDICATO DE PROFESORES DE EDUCACION FISICA. — Dorrego 858. T. E. 45652

SINDICATO DEL PERSONAL DE EMPRESAS SUBSIDIARIAS DE LOS FERROCARRILES. — Maipú 738. T. E. 20818

ASOCIACION EMPLEADOS DE FARMACIAS Y AFINES. — 25 de Diciembre 948

SINDICATO DE OBREROS FIDEEROS Y AFINES. — Crespo 230

UNION FERROVIARIA (SEC. P. ROSARIO). — Br. 27 de Febrero 630. T. E. 85602

UNION FERROVIARIA (F. C. MITRE). — Salta 3519. T. E. 99151

UNION FERROVIARIA (SECC. EX PUERTO BELGRANO). — Ríobamba y Chacabuco

UNION FERROVIARIA (LA BAJADA). — Ayacucho y Ameghino (Sánchez de Bustamante 8740, para la correspondencia)

UNION FERROVIARIA (F. C. BELGRANO). — Br. 27 de Febrero 630. T. E. 85602

LA FRATERNIDAD (F. C. MITRE). — Crespo 163. T. E. 97076

LA FRATERNIDAD (F. C. BELGRANO). — Br. 27 de Febrero 630. T. E. 85602

LA FRATERNIDAD (SEC. ROSARIO). — Calle 35 Nº 1230

SINDICATO OBREROS DE ESTACIONES DE SERVICIO Y GARAGES. — Mendoza 2510. T. E. 40481

SINDICATO UNION GASTRONOMICA DE ROSARIO. — Pte. Roca 1035. T. E. 7721-6695

SINDICATO DE GOMEROS UNIDOS Y AFINES. — Ovidio Lagos 1053

FEDERACION GRAFICA ARGENTINA. — Italia 532. T. E. 28313. 46058 (Proveeduría)

SINDICATO OBREROS DE LA INDUSTRIA DEL HUESO. — Iguazú 325

SINDICATO OBREROS MUNICIPALES DE VILLA GOBERNADOR GALVEZ. — Catamarca 1924. (V. Gobernador Gávlez)

SINDICATO OBREROS JABONEROS Y AFINES. — Ayacucho 2298. T. E. 80365

SINDICATO DE EMPLEADOS Y OBREROS DEL JOCKEY CLUB DE ROSARIO. — O. Lagos 1587 T. E. 29301

UNION REPARTIDORES DE KEROSENE DE LA REPUBLICA ARGENTINA. — Bs. Aires 2546. T. E. 83989-43970

SINDICATO ARGENTINO DE TRABAJADORES DE LA INDUSTRIA LECHERA. — Santa Fe 2245. T. E. 43234-99947

SINDICATO DE LUZ Y FUERZA. — Montevideo 1960. T. E. 21654

UNION RECIBIDORES DE GRANOS Y AFINES. — Mitre 588 T. E. 28895

ASOCIACION DE EMPLEADOS DEL REGISTRO DE PROPIEDADES. — Santa Fe 835. T. E. 27007

SOCIEDAD DE MUSICOS DE ROSARIO. — Paraguay 721. T. E. 29861

ASOCIACION DE EMPLEADOS DEL MINISTERIO DE SALUD PUBLICA. — Corrientes 428

ASOCIACION DE EMPLEADOS DE SEGUROS Y AFINES DE ROSARIO. — Mitre 848

ASOCIACION DEL PERSONAL DE LA SANIDAD ARGENTINA. — Garay 751. T. E. 83499-82589

SINDICATO UNIDO DE PETROLEROS DEL ESTADO-SAN LORENZO. — Gral López 1719. T. E. (S. Lzo.) 251

SINDICATO UNIDO DE PETROLEROS DEL ESTADO. — (S. U. P. E.): Catamarca 1523. T. E. 0184

FEDERACION OBREROS DEL TABACO. — Salta 3560. T. E. 97539

SINDICATO DE EMPLEADOS DEL TABACO. — B. Parera 326

UNION SINDICAL OBREROS TABACALEROS Y ANEXOS. — Laprida 1826. T. E. 83079

SINDICATO DE CONDUCTORES DE TAXIS DE ROSARIO. — Mendoza 2510. T. E. 40481

SINDICATO OBRERO PAPELEROS Y AFINES DE ROSARIO. — E. Ríos 1163. T. E. 47681

SINDICATO QUIMICO PAPELERO (CAP. BERMUDEZ). — Rivadavia 89

SOCIEDAD DE OBREROS PANADEROS (DTO. ROSARIO). — Laprida 1481. T. E. 97434

FEDERACION ARGENTINA SINDICAL PETROLEROS (ROSARIO-SAN LORENZO). — Valparaíso 630. T. E. 97434

ASOCIACION DE PROFESIONALES DE OFICIALES PELUQUEROS Y ANEXOS. — Paraguay 1509. T. E. 47825

UNION DEL PERSONAL CIVIL DE LA NACION. — S. Lorenzo 1760. T. E. 41504-27189

SINDICATO UNION PORTUARIOS ARGENTINOS. — Güemes 2057. T. E. 0002

SINDICATO ARGENTINO DE PRENSA. — Santa Fe 620. T.E. 25276

UNION OBREROS PLASTICOS Y AFINES. — Corrientes 757

SINDICATO DEL PERSONAL DE INDUSTRIAS QUIMICAS Y AFINES. — Urquiza 2353

SINDICATO DE PROCURADORES DE ROSARIO. Eva Perón 1668. T. E. 44439

SINDICATO DE MAESTROS, PCIA. DE SANTA FE (ZONA SUR). — 25 de Diciembre 835. T. E. 55851

UNION OBRERA MADERERA Y ANEXOS. — Pte. Roca 374. T. E. 25068-28963

CENTRO DE ENCARGADOS Y APUNTADORES DE AGENCIAS MARITIMAS. — Maipú 1257. (Correspondencia: Jujuy 1539. Depto. 2)

ASOCIACION MARITIMA ARGENTINA. — S. Lorenzo 780. T. E. 48633-49763

SINDICATO MEDICO DE LA PCIA. DE SANTA FE. — E. Ríos 217. T. E. 20716

UNION OBRERA METALURGICA DE LA REPUBLICA ARGENTINA. — S. Lorenzo 1686. T. E. 40573-40616

SINDICATO DE OBREROS Y EMP. DEL MINISTERIO DE EDUCACION. — E. Zeballos 75. T.E. 41850

SINDICATO OBREROS PARTICULARES DE MATADEROS. — Caseros 190. T. E. 102-112

UNION OBRERA MOLINERA ARGENTINA. — Salta 3519. T. E. 99151

ASOCIACION DE OBREROS MOSAISTAS. — Maipú 1257. T. E. 21868

SINDICATO DE TRABAJADORES MUNICIPALES. — E. Ríos 340. T. E. 29861

FEDERACION DE OBREROS Y EMPLEADOS TELEFONICOS. — San Juan 2780. T. E. 28370

ASOCIACION OBRERA TEXTIL. — R. Darío 1334

UNION OBREROS TINTOREROS, SOMBREROS, LAVADEROS. —1º de Mayo 2101. T. E. 89771

ASOCIACION DE TRABAJADORES DEL ESTADO. — 27 de Febrero 730. T. E. 84537

ASOCIACION DE TRABAJADORES DEL ESTADO (BORGHI) — Avda. Alberdi 623. T. E. 97763

ASOCIACION DE TRABAJADORES DEL ESTADO (SAN LORENZO). — (San Lorenzo) General López 3219

UNION TRANVIARIOS AUTOMOTOR. — Bvrd. Oroño 480. T. E. 49891

ASOCIACION DE TRABAJADORES DEL ESTADO (VILLA CONSTITUCION)

FEDERACION OBRERA DEL VESTIDO. — E. Ríos 1552. T.E. 24007

SINDICATO DE VIAJANTES Y CORREDORES DE COMERCIO. — San Lorenzo 782. T. E. 43506

SINDICATO OBREROS DE LA INDUSTRIA DEL VIDRIO Y AFINES. — Callao 133 bis. T.E. 96230

SINDICATO DE EMPLEADOS DE LA INDUSTRIA DEL VIDRIO. — (Sec. Rosario). Echeverría 267. T. E. 104-91

SINDICATO DE OBREROS Y EMPLEADOS VITIVINICOLAS Y AFINES. — E. Ríos 238. T. E. 49980

FEDERACION ARGENTINA DE SINDICATOS AGRARIOS. — E. Ríos 307. T. E. 48618

SINDICATO DE OPERADORES CINEMATOGRAFICOS. — Rioja 848. T. E. 44309-48309

SINDICATO DE TRABAJADORES DE LA INDUSTRIA DEL HIELO, Y ANEXOS Y MERCADOS PARTICULARES Y AFINES. — Cerrito 1346. T. E. 85601

ENVASES TEXTILES

CASILDA, 21 (C). — Se ha hecho saber a los agricultores de la zona, que para retirar los envases textiles para la cosecha próxima de verano-otoño 1953-54, —deberán presentarse al local de la calle 1º de Mayo 2132— para retirar las fichas individuales y efectuar los pedidos necesarios.

DEMOCRACIA

Una nación socialmente justa, económicamente libre y políticamente soberana. — PERON

Alcance de la Cooperación Continental

El principio de cooperación internacional que fundamenta la política de acercamiento entre las naciones latinoamericanas, será consolidado en las reuniones del Consejo General de la Unión Económica Argentino Chilena que se constituirá hoy en Santiago, con asistencia de nuestro canciller, doctor Jerónimo Remorino.

El acontecimiento no puede encerrarse dentro de los límites estrictos que la noticia consigna. Es de amplias proyecciones su significación y en mérito a ello hemos de referirnos a la trascendencia que alcanza, ya que no debe considerarse aisladamente, sino estrechamente ligado a una serie de actos de repercusión continental que tuvieron como punto de partida la declaración de la independencia económica por el primer magistrado, general Perón, en la ciudad de San Miguel de Tucumán en el mes de julio de 1947.

Nadie ignora la situación anterior en que se desenvolvía la actividad económica de los países sudamericanos. La acción libertadora de San Martín y Bolívar culminada en heroicas gestas que dirigieron las miradas del mundo hacia el pujante pronunciamiento de la nacionalidad, sufrió, con el correr de los años, ante la ingerencia de intereses foráneos que hallaron campo propicio en los países en formación, para explotar toda clases de actividades. Empresas de características dispares fueron estrechando el cerco en torno a la economía de las noveles naciones y validas del ansia de progreso, que era la preocupación esencial en todas ellas, se instalaron en forma definida y lograron trasladarse desde la esfera de los negocios hasta el manejo de la cosa pública, imponiendo sistemas y gobernantes que eran simples servidores de la especulación capitalista o de los fecundos imperialismos. La libertad cercenada imponía aspectos desoladores en el desenvolvimiento de los pueblos, y la nacionalidad era sólo un pretexto simbólico tras el cual los organizadores del saqueo sistemático se apoderaban de la explotación de los recursos naturales, de la red de comunicaciones y de los servicios públicos.

Cuando los sentimientos patrióticos, acallados, pero no dormidos, levantaron la rebeldía nacional cristalizada en un movimiento revolucionario encabezado por ciudadanos conscientes de su responsabilidad, la evocación de los héroes de la independencia volvió a retomar su capacidad histórica, y los pueblos vecinos concibieron nuevas esperanzas. La transición argentina sorprendió por la seguridad de su contenido, marcando etapas sucesivas que jalonaron la decisión de los nuevos gobernantes, quienes demostraron en forma indiscutible los fines nobles que se proponían. Nuestra recuperación, fué, en cierto modo, la recuperación latente de Sud América, ya que cada tramo de nuestra consolidación económica repercutía hondamente en la expectación de los países vecinos vinculados a la Argentina por lazos tradicionales. La obra se cumplió internamente sin claudicaciones. Recuperamos la explotación de nuestras riquezas naturales, los medios de transportes, las comunicaciones, y con todo ello la emancipación económica. Pero así como en un momento de extraordinaria repercusión histórica el Libertador de nuestra Patria se transformó en el Libertador de América, el Conductor de la Nueva Argentina no podía sentirse satisfecho con nuestra liberación económica y sin lesionar dignidades, al amparo del claro concepto de la Doctrina Justicialista, extendió la mano cordial a diversos países de América iniciando la política de cooperación a la que ya hemos aludido.

En función de esa fraternidad las iniciativas de orden económico necesarias para la mejor aplicación de una defensa integral de los intereses continentales han traspuesto las fronteras y son objeto de meditados estudios por los equipos técnicos que, en cada nación, tienen a su cargo la dirección de las finanzas.

El año que finaliza ha sido fecundo en tramitaciones de esa índole. La visita del general Perón a Chile y la que posteriormente realizara a nuestro país el general Ibáñez del Campo, fueron el punto de partida para esa política de acercamiento continental. Las gestiones iniciadas en un clima de mutua comprensión han superado ya el aspecto teórico y la firma de los convenios económicos, completados con otras disposiciones que aseguran un entendimiento total, se encaminan ahora hacia las realizaciones definitivas que han de concretarse en el Consejo General de la Unión Económica.

En Asunción, encauzadas en las mismas normas, las tramitaciones permiten anticipar realidades que redundarán en beneficio mutuo y lo mismo podríamos decir con respecto a Nicaragua y a Colombia, donde la presencia de nuestro canciller ha dejado expedito el camino para posibles convenios.

Si analizamos serenamente el momento que está viviendo el país en relación con ese propósito de completa armonía internacional, debemos reconocer que la acción ordenada de nuestras autoridades ha abierto senderos promisorios. América, gracias a la orientación decidida de un hombre de visión clara, está retomando el rumbo de sus viejas y naturales aspiraciones.

Una misma comunión de sentimientos, tradicional corriente de simpatía, establece vínculos que no pueden borrar ni la insidia de los comentarios malévolos ni la desairada protesta de quienes pretenden asignar a lo que damos con abierta solidaridad el valor de una protección interesada. No pretende eso la Nueva Argentina.

La libertad, de acuerdo con los postulados peronistas, debe ser amplia. No nos bastó la independencia nacional y logramos la emancipación económica. No nos bastó —porque no somos egoístas— la dignificación económica nacional y nos esforzamos por predicarla entre quienes se sienten identificados con nuestra doctrina social, para que un mismo clima de tranquilidad permita vivir en armonía perfecta a los pueblos sinceros.

Ese es el alcance del acercamiento continental que propicia el presidente de los argentinos. Y así es como, iniciado con características nacionales, adquiere ya importancia continental y marca proyecciones de trascendencia universal.

Política sin Timón

Las alternativas curiosas de la elección del presidente de Francia mantienen latente el interés de los lectores del mundo entero en torno a un acontecimiento que sería expectante si no resultase tan grave.

Las conjeturas más interesan..., la posición de los diversos candidatos.

La orientación política de la Ciudad Luz está en bancarrota. Se han realizado ya diez elecciones y si bien es cierto que para evitar una situación de desastre completo se intenta apoyar la candidatura única de Auriol, nada hace suponer cuál será el resultado definitivo de esa batalla electoral que parece desarrollarse en un ambiente de opereta.

Sin embargo, debemos inclinarnos ante una realidad que revela la escasa confianza que merecen los representantes de los numerosos partidos en pugna. Se pretende relacionar los acontecimientos con la expresión de ideales democráticos. ¿No será, en cambio, la comprobación de una total desorientación política y social?

Francia, cuna de la libertad, ha sentido en la carne de su pueblo el mayor dolor de la historia. El sojuzgamiento, la invasión, la descomposición de los ideales políticos en transición brusca, lesionó aspectos relacionados con la seguridad democrática de sus ideales.

Una diversidad de tendencias, entre las cuales muchas no tienen la menor identificación con el pueblo, amenaza hacer crisis, y la solidaridad universal levanta sus ojos asombrados ante la ciudad de los artistas y de la libertad, esperando la solución que ponga fin al desconcierto.

Dios hará para que así sea. Pero, de cualquier manera los acontecimientos no pueden engañarnos. La política francesa busca afanosamente hombres capaces de sortear las dificultades presentes y futuras. Hombres dignos y decididos. Porque es absurdo pretender que en ese juego de rivalidades tendenciosas la nave del estado pueda llegar a buen puerto si carece de timón.

HA SIDO RECORDADA LA Sra. DOLORES S. DE FONSO

En la Escuela de Nurses de Apreciación Vocacional "Dolores Rivas Siburo de Fonso", se realizó una emotiva ceremonia con motivo de cumplirse el décimo octavo aniversario del fallecimiento de la dama cuyo nombre lleva la escuela.

Con sentidas palabras la directora de la escuela, señorita Yolanda Goglucci, bosquejó la personalidad de la señora de Fonso y seguidamente dijeron palabras alusivas las aspirantes a nurses, señoritas María Ester Gramajo e Ines Gladys Cornejo. Posteriormente, en el panteón que guarda sus restos en el cementerio Del Salvador, fueron colocadas sendas ofrendas florales.

UN EMOTIVO HOMENAJE RENDIRAN A EVA PERON

El próximo martes tendrán lugar diversos actos con motivo del descubrimiento de placas alusivas a la señora Eva Perón en la arteria que lleva su nombre, ex calle Córdoba. En la intersección con San Martín se realizará una concentración cívicomilitar integrada por fuerzas del ejército y adheridos a la Confederación General del Trabajo, representantes de los gremios, autoridaes, miembros del Partido Peronista en sus dos ramas y público en general. La columna se dirigirá por calle Eva Perón hasta 1º de Mayo donde, frente a la sede del Honorable Consejo Deliberante, se procederá a la inauguración de una de las placas, motivo del homenaje. Otra placa será descubierta simultáneamente en Eva Perón y San Martín. Luego serán bendecidos los bronces y harán uso de la palabra los oradores que se designarán a tal efecto.

La comisión que tiene a su cargo la organización de los actos mencionados ha invitado a entidades culturales, deportivas, etcétera para que nombren delegaciones que las representen en el transcurso de las ceremonias.

NUEVAS PENSIONES DARA EL JUEVES EL Dr. CARCAMO

Presidido por el gobernador de la provincia, doctor Luis Cárcamo y con la asistencia de altas autoridades, se realizará el jueves próximo a las 10, el acto de entrega de pensiones a los nuevos beneficiarios de la Caja de Asistencia a la Vejez, a la Inválidez, a la Madre y al Huérfano, de la provincia.

La ceremonia se efectuará en el salón blanco de la jefatura de policía local, siendo entregadas las pensiones por el primer mandatario santafesino.

INAUGURO LOCAL PROPIO LA EMPRESA "A. B. L O."

En la ciudad de Córdoba, con la asistencia del gobernador doctor Lucini, autoridades nacionales y municipales, tuvo lugar la inauguración del edificio propio de la Empresa Argentina Micro Omnibus "A. B. L. O.", en bulevar San Juan 50. Durante el acto le fueron entregadas medallas de oro a los obreros de la empresa, señores Américo Laino y Santiago Moreno, que cumplían 20 años de servicio en la misma. Habló el gerente general de la Empresa Gral. Urquiza y socio de la "A. B. L. O.", señor Enrique Yunes. A solicitud de la concurrencia el gobernador pronunció un conceptuoso discurso.

Tuvieron especial significación los actos de homenajes al general José de San Martín y a la Jefa Espiritual de la Nación, señora Eva Perón, consistente en colocación de ofrendas florales.

Finalizó el acto con un almuerzo ofrecido por los propietarios de la empresa A. B. L. O. a las autoridades e invitados especiales.

El País Debe Construirse Hacia el Interior

EL PRESIDENTE DEL BANCO HIPOTECARIO NACIONAL HABLA PARA "DEMOCRACIA"

El Banco Hipotecario Nacional ha cumplido recientemente el 67º aniversario de su creación. Durante este lapso, es posible señalar dos épocas perfectamente delimitadas, la segunda de esas etapas comienza cuando la institución sirve los principios de la doctrina nacional, para lo cual, al realizarse la reforma bancaria, el crédito pasa a servir los intereses de la Nación, al servicio del pueblo.

Desde entonces, el Banco Hipotecario Nacional es una herramienta que cada día se perfecciona, para desarrollar, orientar y conducir una vasta política de la vivienda. Su acción tanto en la ejecución del Primer Plan Quinquenal, como durante el año económico y en el inicial del Segundo Plan, cobra tal dimensión, que hemos considerado interesante que uno de nuestros redactores entrevistara en la Capital Federal al presidente de dicha institución, con el propósito de solicitarle algunos juicios esclarecedores y ampliatorios de la función que cumple dicho banco.

El ingeniero Juan Carlos Lawson accedió de inmediato a complacer las preguntas que le hiciéramos en nombre de DEMOCRACIA. El ingeniero Lawson es un funcionario, cuya sola presencia causa simpatía por su juventud y en el que se advierte un espíritu ágil y dinámico. Conoce además los problemas de la institución que preside y tiene una noción cabal de las repercusiones de la acción crediticia del banco sobre la economía del país.

Después de un breve cambio de ideas, preguntamos al ingeniero Lawson:

—¿En qué diversas formas el Banco Hipotecario Nacional está encarando la solución del problema de la vivienda?

—El Banco afronta la solución del problema de una manera integral, —nos responde—. No sólo remite su acción al otorgamiento de créditos, de los más variados tipos según sea la clase de vivienda, destino o situación del solicitante, sino que procura establecer una armonización con los recursos físicos intervinientes: materiales, mano de obra, etcétera y con las necesidades que se compulsan en las distintas zonas del país.

Cumplimos en este aspecto, lo que hemos señalado como la función cualitativa y cuantitativa del crédito.

Los planes del banco permiten la financiación de viviendas a la clase trabajadora en un 100 o|o del valor que fija la institución, existiendo otros en los que posibilita la construcción de la vivienda propia mediante elevados porcentajes y en función de las necesidades de familia, condición económica y ocupación de los solicitantes. En estas operaciones el banco acuerda hasta el 90 o|o de la tasación, según los casos.

Ingeniero Juan Carlos Lawson

—¿Tiene el banco el propósito de intensificar la ayuda para la construcción de centros urbanos y viviendas? — preguntamos.

—Efectivamente, —nos dice— se procura intensificar este tipo de operación por cuanto la experiencia la indica como una de las más interesantes y prácticas. Este sistema ha permitido crear muchos centros de viviendas, los que constituyen la base de futuras ciudades iniciadas con un sentido racional y moderno. Desde el punto de vista económico, además, facilita la acción de las grandes empresas privadas que se dedican a la construcción.

—¿Qué tareas básicas le han sido confiadas al banco en relación con el cumplimiento del Segundo Plan Quinquenal?

El capítulo de la vivienda, principalmente, —agrega— ilustra sobre las responsabilidades de la Institución en el cumplimiento de los objetivos de ese instrumento de Gobierno. Su enumeración excedería los límites de este reportaje. Cabe, empero, señalar que el Banco tiene que financiar la edificación de 300.000 viviendas urbanas, la mayor parte de las cuales serán de índole individual y que, en este sentido, ayudaremos que su destino sea para la población laboriosa. Por eso es que facilitamos la gestión de los sindicatos, asociaciones vecinales, cooperativas, etcétera.

El Banco será también, como resultas de este esfuerzo, un factor de promoción y de activación económica general y especialmente dentro del sector del trabajo y de la industria de la construcción.

Aprovechando de la gentileza del ingeniero Lawson para con DEMOCRACIA, consideramos importante requerir al mismo, la manera como distribuirá su préstamo el Banco, problema éste que tanto interesa al interior y configura una de las ideas rectoras del Segundo Plan, para provocar las grandes descentralizaciones urbanas.

—¿Cómo se volcarán los créditos, ingeniero Lawson, en relación al fomento de la vivienda en el interior del país? —inquirimos.

—La distribución del crédito, —responde— tal como se viene observando, se hará considerando preferentemente las necesidades del interior del país, donde el problema de la vivienda es igualmente agudo y donde es indispensable crear lo medios para la afincación de los trabajadores que promueven la riqueza del país. El Segundo Plan Quinquenal en este aspecto es claro. Por otra parte, si desde el ángulo de nuestra independencia económica decimos que "el país debe construirse hacia adentro", desde el aspecto nacional podríamos agregar que "el país debe construirse hacia el interior".

A continuación, preguntamos al presidente del Banco Hipotecario Nacional:

—¿Qué experiencia se ha recogido hasta ahora, sobre la aplicación del Plan "Eva Perón"?

—Muy buena, como que superan nuestros cálculos; en este plan, los planos, proyectos, especificaciones técnicas, etcétera los entrega el Banco a los interesados; las operaciones han alcanzado un volumen extraordinario. La predilección que demuestran las clases más necesitadas por el Plan "Eva Perón", indica que mediante la misma se edificarán millares y millares de viviendas en el interior.

—¿Qué podría decirnos —preguntamos— en materia de planes futuros o ideas en gestión?

—El señor ministro de Finanzas anunció ya la implantación de un nuevo plan de préstamos que modificará los existentes con un criterio amplio y de ayuda a quienes deseen encarar la construcción de viviendas. Refirmando lo que expresara el doctor Revestido, ese nuevo plan contempla las necesidades actuales y permitirá aumentar considerablemente la construcción de viviendas y por lógica consecuencia promoverá una gran activación en el ramo de la construcción e industrias conexas.

El ingeniero Lawson, al término de la conversación insistió sobre la obra peronista que desarrolla el Banco, anunciándonos que la Institución, a esta altura de su acción operatoria, prácticamente, ha cumplido las obligaciones que le asigna el Segundo Plan Quinquenal, en su primer año. Nos adelantó también que sus afanes, en coincidencia con las directivas del general Perón y del ministro de Finanzas, consisten en coordinar los procedimientos del Banco para hacerlos más ágiles y colocar a la institución al servicio del pueblo, facilitando a las clases trabajadoras la construcción de sus viviendas cómodas e higiénicas.

Hay que Aplicar la Ley de Residencia al Pintoresco y Exótico "Papá Noel"

EL CELEBRE Y PINTORESCO "Papá Noél", al que nos referimos en esta nota, tiene poco menos que carta de tradición criolla, otorgada por negligencia. Aquí le vemos en una fiesta de niños.

Desde hace algunos años aparece incorporado a las costumbres y tradiciones argentinas un raro personaje que hace su aparición en las vísperas de Navidad y Año Nuevo; las generaciones de hoy, sin conocer su origen, le llaman "Papá Noel" y también "Santa Claus"; lo invisten con el prestigio de un ser legendario o sobrenatural, al que le reconocen la misión de repartir dones y regalos. Le aguardan especialmente los niños en la Nochebuena y en el día de Reyes; el personaje de marras, según sus ilustradores, es un viejo petiso, barbudo, con botas acordeonadas, bombacha carmesí y una larga polaca ajustada a la cintura con correa. Esta extraña mezcla de cosaco y de mago "sui géneris", es el resultado de cierta penetración foránea con la que se ha pretendido reemplazar a la gloriosa Epifanía de los Reyes Magos, auténticamente bíblicos, que representan en nuestra religión cristiana, a los enviados que llegan para rendir homenaje y pleitesía al niño Jesús en el pesebre de su nacimiento.

¿Cómo es posible que los argentinos de nuestros días, cristianos como los de ayer, puedan olvidar el espectáculo maravilloso compuesto por la caravana regia de Gaspar, Melchor y Baltasar que se dirigen, guiados por la estrella de Belén al lugar inmortal del Nacimiento, portadores del oro, del incienso y de la mirra, cuyos presentes van a depositar a los pies del Salvador? En cambio, este personaje exótico al que nos referimos, representado con una bolsa a cuestas llena de juguetes y de confituras, con pretendida carta de ciudadanía argentina, ¿cómo puede invadir los sentimientos y las almas infantiles que antes esperaban con temblorosa emoción, con ilusión magnífica a los Reyes Magos?

Todos somos un poco culpables de este error deplorable, porque ya insensiblemente adornamos nuestra casa con hojas de muérdago y con efigies de ese enano peregrino que nada tiene que ver con nuestras prácticas religiosas. Este error lo cometen, incluso, ciertos empleados y funcionarios de la Fundación "Eva Perón", como puede comprobarse en la fotografía que ilustra esta nota. En efecto: junto al retrato de la Abanderada de los Humildes y en medio de un grupo de niños a los que ella amó tanto hasta el punto que difundía con fervor la afirmación de que en la Nueva Argentina los únicos privilegiados son los niños, aparece insólitamente la figura de este raro "Papá Noel", al que las inocentes criaturas se dirigen reverenciándole como a un personaje digno de ese sentimiento.

En múltiples sectores de la actividad nacional ha ganado terreno y hasta se ha impuesto este caballero nórdico, sembrador de confusiones ideológicas. Es frecuente ver en grandes ciudades los escaparates del comercio ornamentados, en la proximidad de la fiesta cristiana de Navidad, con los atributos y hasta con la efigie mencionada; y es frecuente, también, ver a los papás cristianos llevar de la mano a sus niños para enseñarles a "Papá Noel", inculcándoles inconscientemente que ese tal "Papá" es el mago que les va a traer los regalos.

Por la comprensión y el respeto que merecen nuestras tradiciones cristianas y nacionales, es absolutamente imprescindible terminar de una vez por todas con la incorporación de este pintoresco intruso. Digámosle a nuestros hijos, con cristiano fervor, que esperen a los Reyes Magos, y fomentemos en ellos sus sanas ilusiones infantiles y su firme formación religiosa.

Publicaciones

REVISTA DE LA CAJA MUTUAL DE POLICIA

Hemos recibido la entrega correspondiente al número 121 de la revista de la Caja Mutual de Policía, publicación que dirige el señor Octavio R. Meyer.

El citado número, correspondiente a los meses de noviembre y diciembre del año que culmina, ofrece un variado material de lectura, entre cuyos artículos cabe destacar algunos de gran interes por su actualidad, como ser los titulados "La ley de amnistía", "La celebración del Año Jubilar Marista", "A diez años de Trabajo y Previsión", etc. Diversas notas destacan la misión de la policía, sus relaciones con el pueblo, acontecimientos internos y comentarios sobre otras jefaturas.

Un abundante material gráfico contribuye a agilizar las páginas informativas. El número que comentamos incluye un saludo a los dos nuevos voceros de los intereses y las inquietudes rosarinas: DEMOCRACIA y "Rosario".

Esta publicación evidencia un digno esfuerzo en pro de la cultura y la eficiencia del personal de la policía local.

De Ayer a Hoy

por Horacio WEISMAN

(Especial para DEMOCRACIA)

Lejos de preferir las afirmaciones absolutas, nos parece mejor pasar las opiniones por el tamiz de la serenidad y la meditación, por lo que aquella frase tan popularizada de que "cualquier tiempo pasado fué mejor", la abonamos sólo en un cincuenta por ciento —estirándonos en generosidad— encontrándola muy apropiada para repetirla en corrillos de viejos consagrados a añorar sus buenos tiempos.

Mas, puestos a considerar la vida en su aspecto moral, pese a nuestras preferencias y acostumbradas precauciones, mucho tememos que tendremos que inclinarnos del lado de aquellos viejos aludidos.

Ayer, sin ir más lejos, viajábamos en un tranvía rosarino y ajenos casi en absoluto a cuanto tenía lugar a nuestro alrededor, cuando llamaron nuestra atención gestos, ademanes y hasta frases de una "madre de hoy" a una pequeña que viajaba a su lado, de no más de diez años. Lo inusitado de la actitud nos hizo inquirir los motivos de la misma, descubriendo muy pronto que la escena sobre la cual la madre llamaba la atención a la hija para que en ella se fijara, era la no muy edificante que desarrollaban dos enamorados demasiado entusiasmados y más irrespetuosos con los presentes, cuya existencia parecía no interesarles nada.

Ante esta madre de hoy llamando la atención a su niña para que se fijara en un cuadro tan poco edificante, viene a nuestra memoria el recuerdo de aquellas otras "madres de ayer" que no dejaban a sus hijas mirar a los muchachos cuando las requebraban al pasar honestamente y que se escandalizaban si las encontraban con alguna novelita un poco alegre. Damas de aquellas hubo, que hasta hicieron ingresar a sus retoños en conventos por haberlas sorprendido leyendo una novela de Felipe Trigo y hasta de nuestro amigo Zamacois, que aún pasea su garbo por las calles bonaerenses.

¡Ni tanto, ni tan poco!... pero más fácil es remediar la precipitación del ingreso al noviciado de una orden religiosa, que el daño que se infiere a una criatura haciéndola conocer tempranamente las groseras manifestaciones del instinto animal y las sucias expresiones del vicio. Aunque vivamos entre fango, llevemos a los niños como si sobre el pantano pasara el cisne de la leyenda, sin manchar sus alas...

Severidad más que excesiva tenían nuestras abuelas con sus hijas al privarlas de muchas expansiones que, en realidad, podían haber tenido sin peligro para su buen nombre y honor, pero de mayor exceso pecan las libertades de que hoy disfruta una juventud que se labra su propia fosa con una inconsciencia que asombra.

En la confitería, en el club, en el tren, en cualquier lugar vemos jovencitas que no llegan a los veinte años, fumando con horroroso mal gusto que ellas creen elegancia, y tomando "copetines" que simulan saborear mientras se les escapan gestos inconfundibles que delatan no les resultan gratos. Si tales expansiones sólo tuvieran estas manifestaciones exteriores, la cosa resultaría solamente cómica; pero es que esos cigarrillos de tabacos malos y los copetines de mezclas disparatadas, hacen que las tales jovencitas se inutilicen para sus funciones de madres y ni siquiera están para contemplarlas, sin que inspiren compasión y repugnancia a esa edad media en que la mujer acostumbra a florecer en todo su esplendor y belleza.

Con las separaciones precipitadas de matrimonios que al primer disgusto, —ocasionado a veces hasta sin necesidad— la diferencia entre ayer y hoy está también a favor del pasado. Cierto que uniones imposibles y que se convierten en infiernos eternos, es mejor cortarlas que prolongarlas a través del tiempo. Pero están en mayoría los casos de matrimonios separados que en cuanto el tiempo enfría sus resentimientos lloran la imposibilidad de no poder volver a soldar el eslabón roto, que los que se muestran conformes con la situación. Unos y otros podían pararse a meditar que la vida es una conjunción de penas y alegrías, en la cual vale mucho la satisfacción llenando el alma por las buenas acciones... y que nadie debe sentirse pesaroso de ser condescendiente y generoso, aunque no lo merezcan los favorecidos. Es lindo ser buenos, créanlo.

Fechas Históricas

♠ 1606. - **Prohibiciones a los americanos.** - La Corte de España prohibe a sus colonos de América comerciar con los extranjeros. Esta prohibición ya se había hecho por cédula del 6 de agosto de 1603.

♠ 1623. - **Expedición holandesa al Brasil.** - Del puerto de Hexel parte la expedición al mando del almirante Jacobo Willekens, compuesta de 32 barcos con 1.000 cañones de poco calibre y 1600 hombres de tripulación y tropa, con rumbo al Brasil, cristalizando el proyecto de Juan Usseling de expedicionar contra aquel país de América. Ese intento de conquista había encontrado eco en el gobierno de Holanda, y de los principales comerciantes que formaron la "Compañía de las Indias Occidentales".

♠ 1818. - **Nombramiento de Cochrane.** - A poco de llegar a Chile el marino inglés Cochrane, es nombrado por el gobierno, jefe superior de la armada nacional, cediendo el puesto el almirante Blanco Encalada. El nuevo jefe enarbola en esta fecha la bandera de almirante a bordo de la fragata O'Higgins, que era la "Reina Isabel" que Blanco Encalada había conquistado a los realistas en el puerto de Talcahuano.

♠ 1829. - **Muerte de Laprida.** - Es alevosamente asesinado en Mendoza el patricio argentino Francisco Narciso de Laprida, que colaboró con su fortuna a financiar la empresa de San Martín para el cruce de los Andes. Presidió en 1816 el Congreso de Tucumán que proclamó la independencia.

♠ 1838. - **Combate de Loreto.** - La indiada nativa había obtenido un triunfo días antes en el Hinojal. Sorprendió a las fuerzas santafesinas y llevóse muchos cautivos y gran cantidad de hacienda; pero en este día los indios son atacados y destruídos en Loreto, al sur de la provincia de Santa Fe, por una columna de fuerzas de Buenos Aires, a las órdenes del coronel Lagos

♠ 1860. - **Derrota de Miramón.** - En Méjico se libra un sangriento combate entre las fuerzas del general Miramón, rebelado contra el gobierno, y las del general González Ortega, que sostenía al representante legítimo y constitucional doctor Benito Juárez. Miramón despechado por la derrota, fué el instigador principal, junto con algunos mejicanos traidores, de la intervención francesa en Méjico, y la proclamación del emperador Maximiliano, al lado del cual fué fusilado en Querétaro.

EL CONCURSO DEL TREN "EL HUEMUL"

Ayer, a las 17, en la superintendencia de tráfico del Ferrocarril Nacional General Bartolomé Mitre, se efectuó el sorteo del concurso que se organizara con el fin de dar nombre al nuevo tren que correrá entre nuestra ciudad y Bahía Blanca. El nombre elegido, como se sabe, fué el de "El Huemul", y cuatro participantes acertaron. Resultó favorecido con dos pasajes de ida y vuelta y estada paga por 9 días en Bahía Blanca, el señor F. Augusto Martínez, domiciliado en San Martín 907 de la localidad de Reconquista. "El Huemul" iniciará sus servicios el sábado, partiendo desde nuestra ciudad a las 6.15 para arribar a Bahía Blanca a las 19.40.

Culto Católico

SANTORAL

San Flaviano. — Fué prefecto de Roma, esposo de Santa Drafosa, que murió martirizada, como sus dos hijas Santa Bibiana y Demetria: verdaderamente una santa familia. El mismo no se libró de castigo, pues Juliano el apóstata, no atreviéndose a martirizarlo directamente, lo condenó al destierro si no renegaba de Cristo y allí murió firme en su fe.

Divulgaciones

FRAUDE. — En francés y portugués: fraude; italiano: frode; alemán: betrug.

Voz castellana derivada del latín "fraus fraudis", equivalente a engaño, acción contraria a la verdad o a la rectitud.

En Derecho, significa frustración de la ley o de los derechos que de ella se derivan, siendo dos sus elementos constitutivos: la malicia o intención de perjudicar y el daño, o sea el perjuicio, que puede haber sido preparado en el preciso instante de celebrarse el contrato o acuerdo, o bien ser su causa determinante y aun su conciencia.

En la Mitología se representa al "fraude" como una divinidad alegórica de los romanos, hija de la Muerte y de la Noche, con cabeza humana, el cuerpo en forma de serpiente y una cola de escorpión. Según la leyenda, moraba en las aguas del río Cocito.

Los argentinos tenían muchas dolorosas experiencias del fraude, hasta el advenimiento de Perón, quien terminó con éste como agente electoral de las bandas políticas que tenían al país entregado al extranjero.

El 16 de julio de 1949, ante la delegación de universitarios brasileños que le visitaran, dijo el general Perón acerca de este tema: "Nosotros hemos terminado con el fraude, y mientras yo sea responsable aquí no se volverá a realizar el fraude por ninguna fracción política, ni por ningún medio ni razón. Porque esa es la verdadera democracia: la que puede afirmarse sobre la voluntad de la mayoría popular, y eso lo hemos de asegurar de cualquier manera. No somos de los que creemos que puede hacerse el fraude para bien de la República. El fraude será siempre para mal de la república: jamás para el bien".

El Asesino Más Famoso del Mundo

UN PERIODISTA NORTEAMERICANO LOGRO ENTREVISTAR AL MATADOR DE TROTSKY

Nota de redacción: Importantes detalles de una entrevista secreta en la prisión con el asesino de León Trotzky —Jacques Mornard— quien será elegible para el indulto en Méjico la semana entrante, se revelan en el artículo que damos a continuación por Richard English, famoso colaborador de revistas y una autoridad en materia de comunismo.

En muy especiales auspicios oficiales que hasta ahora impidieron que publicara la información, English logró la entrevista personal con el matador de Trotsky, que él cuidadosamente anotó y que ahora por primera vez puede dar a conocer públicamente. English es el autor de numerosos artículos en revistas, para "The Saturday Evening Post" y otras publicaciones; productor y narrador de "Last Man Out", un programa de radio de la NBC que dramatiza la verdadera historia de la vida de un ex comunista cada domingo por la noche, y además uno de los principales escritores para el cine que tiene Hollywood.

NUEVA YORK, Diciembre (INS). — Jacques Normard será elegible para un indulto en Ciudad Méjico.

Durante 13 años el asesino que se hizo mundialmente famoso se ha negado a admitir que el tuviera nexo alguno con el Partido Comunista. Desde que mató a León Trosky en un soleado suburbio de Ciudad Méjico el 20 de agosto de 1940, Mornard ha sido siempre, un asesino misterioso.

En el proceso contra él dijo que él era un "trotzkista", un partidario fanático del hombre a quien más temía Stalin. Juró que después de desilusionarse de Trosky le mató en una súbita discusión que tuvo con él. Negó vehemente que jamás fuese comunista —y el Comité confirmó su negativa.

La verdad es que ¡Jacques Mornard era y es un comunista! Esto lo sé por la mejor autoridad posible. Mornard me lo dijo personalmente.

Y es solo porque el hombre conocido como Jacques Mornard está próximo a ser indultado, y en Ciudad Méjico circulan toda clase de rumores sobre la presencia de agentes de la NKVD (policía secreta roja) enviados allá con el propósito expreso de matarle cuando, y en caso de que sea libertado —sellando de ese modo sus labios para siempre— que me siento ahora obligado a narrar la extraordinaria entrevista que yo tuve en la prisión con el hombre "que jamás habló".

Mientras estaba en Ciudad Méjico el año pasado concerté esta entrevista en el nivel presidencial. El día que vi a Mornard en la penitenciaría fuí acompañado allá por uno de los más íntimos asesores del entonces presidente Miguel Alemán. Debido a su importancia en el gobierno, me abstuve de publicar la información en aquella ocasión. Pero ahora, debe ser publicada —porque revela lo que Mornard es hoy en día. Aún es un asesino.

Durante cuarenta minutos hablé con el hombre que durante 13 años ha sido de vital interés para las agencias de inteligencia de media docena de países. Gran parte de la conversación fué sobre los planes para una nueva penitenciaría federal. Mornard, vestido con un pantalón de franela caro y una camisa de seda color pardo, estaba en pie en el ventanillo de la puerta de su celda. Habló violentamente, mientras limpiaba sus lentes a cada palabra que decía.

Con cuarenta y nueve años de edad, su cabello negro comienza a encanecer pero es un hombre de tremenda vitalidad, casi histérico. Los músculos de sus mejillas están en movimiento constante. Su odio a los Estados Unidos se percibe en cada una de sus frases.

Dijo: "en los Estados Unidos nada saben de presos. Allí sólo hablan de los colores que las paredes de la prisión deben de tener. Todo eso es pura paparrucha, señor, paparrucha!". Y sus ojos pardos brillaban llenos de ira. "No es el color de las prisiones de ustedes lo que necesita corrección —es la sociedad que pone a los presos allí.

Aquí un hombre puede ir a prisión y no sentir vergüenza cuando salga. Pero en los Estados Unidos

EL LIDER comunista León Trotsky, asesinado en Méjico en 1940 por Jacques Mornard, a quien el periodista norteamericano Richard English logró hacer un reportaje en la prisión en que aquél se halla.

las autoridades conspiran para impedirle que pueda trabajar de nuevo. Lo se —yo he estado en esos Estados Unidos de usted".

"¿Cómo sabe usted tanto sobre eso?" le pregunté. "¿Estuvo usted preso allá alguna vez?".

No lo había estado, desde luego, sólo había atravesado el país con un pasaporte fraudulento como "Frank Jackson", y sacudió su cabeza con vigor. "o sé porque yo no hago más que leer sobre los Estados Unidos. Ustedes nada conocen sobre los hombres —ustedes creen que los presos son un producto de la delincuencia, en vez de un producto de vuestras autoridades. Perdone señor, pero yo lo sé He leído cuanto se ha publicado sobre vuestras prisiones y los estúpidos psiquiatras que buscan orígenes sexuales a todos los problemas—. Todo eso es pura paparrucha".

Le pregunté, "¿Se aplica la higiene mental en esta prisión?" "No", dijo Mornard, "Y mejor es que no la usen. No me hable sobre psicoanálisis y drogas para hacer hablar a los presos"

Su boca se movía en un temblor nervioso y recuerdo que el coronel de la Policía Secreta que me contó cómo fué arrestado Mornard, me dijo también que le habían inyectado el "suero de la verdad"

Mornard se había "cerrado" y ellos nada pudieron saber —sus únicas palabras coherentes habían sido sobre su madre y la policía secreta mejicana de primera intención supuso que él se vió forzado a matar a Trosky porque su madre estaba en manos de los rusos.

Después se ha podido comprobar que el verdadero nombre de Mornard es Ramón del Río Mercader y que su madre, Caridad, no sólo era una fanática líder comunista, sino además amiga íntima del depuesto jefe de la NKVD, Lavrenti Beria.

Cambiando la conversación de inglés a español y luego de nuevo a inglés, Mornard dijo violentamente:

"Nunca hablo con la gente. Ellos sólo desean mirarme fijamente con curiosidad como si yo fuera un mono en una jaula". "Y respecto a los escritores" —y pronunció la palabra con un colmo de desprecio—" yo les escupo, "¿Por qué voy a hablarles sobre Trosqy?. Ellos lo saben todo sobre Trosky que está bien muerto, y yo le maté".

Fué entonces que él trató el tema de un doctor que se había negado a visitarle en la penitenciaría. Los presos mejicanos tienen el derecho de recibir visitas conyugales y refiriéndose a su "mujer", Mornard dijo lleno de amargura: "Necesito nuevos lentes y mi mujer va a ver a este doctor de la vista y arregla con él que venga a verme. Pero cuando sabe que se trata de Mornard" —su voz se eleva casi a un grito— "se niega a venir. ¿Qué clase de médico es este que no quiere venir porque yo soy un comunista, el hombre que mató a Trosky?".

Esta ha sido la primera y única vez que él ha admitido que fuese un comunista. El comandante de la prisión que nos acompañaba, abrió desmesuradamente la boca. Y yo encaucé de nuevo la conversación sobre los Estados Unidos, Mornard miraba con los ojos relampagueantes de ira.

"Los Estados Unidos son tan tontos con sus presos, sin hacer nada por corregir a la sociedad que los hace, como lo son con su F.B.I. Su F.B.I. piensa que son muy inteligentes, cuando se les pueden mostrar sus agentes en cualquier parte. Son como la policía secreta en Francia: ¡todo el mundo los conoce! Se destacan tanto que los franceses les llaman —y rebusca la frase que trata de recordar, y luego termina triunfalmente la oración— los "pelirrojos". Y de nuevo limpia nerviosamente sus lentes.

"¿Cuáles son sus planes para cuando salga?" le pregunté.

Y respondió con vehemencia: "¡Hacer una vida normal! ¿Qué otra cosa podría ser?".

"Eso depende de lo que usted llame una vida normal", le dije. "Usted ha estado escribiendo mientras ha estado aquí en prisión. ¿Significa eso que continuará escribiendo?".

"No", dijo. Su rostro súbitamente se tornó duro, completamente reservado y severo. "Haré lo que antes hacía. Hago mi trabajo, eso es todo. Hago mi trabajo!".

Sentí pequeño escalofrío. No me impresionó con facilidad, pero entonces me sentí impresionado. Aunque yo he hablado con muchísimos comunistas sólo el hombre conocido como Jacques Mornard me ha producido la sensación de ser un hombre completamente frío y decidido, un hombre que no dudaría en volver a matar. Sus trece años en la prisión sólo llenaron de un rencor que ante nada se detendría.

Ahora, a pesar de los rumores de que asesinos de la NKVD le esperan para cuando —y en caso de que— sea indultado, tengo la seguridad de que Mornard no les teme. Se considera a sí mismo como un héroe comunista, de primera clase, y lo es.

Es mucho más probable que él espere que Rusia está esperándole con los brazos abiertos como el hombre "que no habló", que aún se niega a admitir que Stalin le envió para matar a su enemigo número uno, y Mornard indudablemente espera desaparecer tras la Cortina de Hierro —¡como el asesino más famoso de nuestro tiempo!. — RICHARD ENGLISH.

Se Iniciaron Ayer las Deliberaciones de la Sociedad Argentina de Alergia

Con los auspicios del Círculo Médico de Rosario, que preside el doctor Enrique V. Bertotto; de la Sociedad de Pediatría del Litoral, que preside el doctor Raúl Bruera, y patrocinada por la Sociedad Argentina de Alergia, cuyo presidente es el doctor León Bentolila, quedó inaugurada ayer, a las 21.30, en el local de calle Italia 663, la reunión anual ordinaria de la Sociedad Argentina de Alergia.

En ediciones anteriores, dejamos sentada nuestra apreciación, en el sentido de que esta reunión constituiría un veradero congreso de alergia, lo que ha quedado confirmado desde la sesión inaugural y ha de verse plenamente corroborado en las dos que se realizarán mañana, en la segunda de las cuales leerá su comunicación el eminente profesional neoyorquino, doctor Robert Chobot, profesor de pe- [illegible]

LA SESION DE ANOCHE

Las diez comunicaciones leídas, anoche, [illegible]

y pomada dental de hidrocortisona. 9. Doctor J. Ludmer: Efectos terapéuticos de ciertas drogas en distintos tipos de asma. 10. Doctores E. A. Pedace y A. E. Bachmann: localización de las antígenos marcados sensibilizante de los cobayos.

LAS SESIONES DE HOY

La reunión de hoy ha sido dividida en dos partes, la primera de las cuales comprende los trabajos numerados 11 al 19 y comenzará a las 18.30. En la segunda, que dará comienzo a las 21.30, se leerán las comunicaciones 20 al 28, correspondiendo la primera de éstas al doctor Robert Chobot quien desarrollará el tema de los focos sépticos en relación con el asma de los niños, trabajo que ha despertado extraordinario interés por la personalidad del autor en el campo de la especialidad. [illegible]

ACTOS DE MAÑANA

[illegible]

Instrucción Pública

PROSIGUE LA INSCRIPCION PARA EL INGRESO A 4º AÑO

[illegible]

Municipales

PESEBRE DE NAVIDAD

Con motivo de la celebración de las fiestas de Navidad, el Intendente Municipal, señor Alberto L. Brites, ha dispuesto levantar un pesebre en la achava sur-oeste del bulevar Oroño, frente a la estatua del General Belgrano, paraje destacado de nuestro hermoso parque Independencia, para el 24 del corriente, a las 21.

De esta manera nuestro pueblo pondrá de manifiesto su espíritu cristiano y ratificará su fe en el milagro de Jesús de Nazareth.

REPARTO DE JUGUETES

El 5 de enero a las 19, se realizará una distribución de juguetes a los niños en el Vivero Municipal, sito en el porque Independecia. Los vales deberán solicitarse en la subsecretaría de Cultura, Santa Fe 656, a partir del 28 del mes en curso, de 7 a 12.

Universitarias

FACULTAD DE CIENCIAS MATEMATICAS

[illegible]

FACULTAD DE FILOSOFIA Y LETRAS

[illegible]

ATENEO UNIVERSITARIO DE DERECHO

[illegible]

MIEMBROS DE LA UNION TRABAJADORES de Entidades Deportivas y Civiles de Rosario en la oportunidad de la visita a este diario para traernos sus felicitaciones y sus votos de éxito por la aparición de DEMOCRACIA. En la nota aparecen con nuestro cronista de gremiales.

Noticias Gremiales

Repudia el Sindicato de Maestros Algunas Versiones Tendenciosas

El Sindicato de Maestros de la provincia de Santa Fe, zona sur, dió un comunicado en el cual expresa que "personas con fines inconfesables realizan acciones y emiten opiniones completamente tendenciosas, cuya única finalidad es la de provocar la desunión de los maestros y desorientarlos en su accionar, empleando viejas tácticas de una era que desapareció para suerte de los argentinos y que desde luego, están completamente en pugna con los principios fundamentales de la doctrina nacional justicialista creada, para lo más excelso que tiene la nación, el pueblo, por un gran conductor el presidente de los argentinos general Perón. Los maestros deben recordar las sabias palabras que el gran conductor de la Argentina les expresara en su clase magistral: "los maestros deben unirse y nada ni nadie debe hacer variar este sublime pensamiento, que habrá de ser concretado por quienes sienten profundamente el justicialismo y que en la actualidad se hallan agrupados en una organización de perfecta estabilidad" El sindicato de maestros aspira a persuadir a los docentes en el pensamiento de la unidad. El camino para persuadir a los mismos, es el camino de la convicción, de la persuasión misma y una vez que alcancemos esa meta nos consolidaremos en todas nuestras fuerzas. Se consolida a través de la doctrina o se destruye, si queremos reemplazar la doctrina por otra cosa. El movimiento por la unidad de los maestros debe aspirar, en el futuro, a que maestros y maestras hagan suya esa bandera y desechen cualquier otra opinión, que lógicamente será atentatoria contra los verdaderos intereses del magisterio".

NUEVAS AUTORIDADES DE LA UNION TRANVIARIOS

En la Unión Tranviarios Automotor, con la presencia de los dirigentes metropolitanos Eliseo López, presidente de la comisión directiva y diputado nacional Dorindo Carballido, se constituyó la nueva junta ejecutiva de la seccional Rosario, quedando integrada de la siguiente forma: presidente, Antonio Sánchez, vicepresidente, Fortunato Franco, secretario general, Luis Lemos; tesorero, Ricardo Villalta, protesorero, Gino Dianda, secretario de actas Isaías Roberto Ramos y vocales Domingo Capobianco, Antonio Cardoso y Edmundo Sánchez.

VISITO NUESTRO DIARIO UNA DELEGACION MUNICIPAL

Ayer nos visitó una numerosa delegación de obreros municipales entre los que se encontraban delegados de algunas secciones, para testimoniar su apoyo a las columnas de DEMOCRACIA, las cuale —dijeron— son fiel testimonio del gremialismo de nuestra ciudad. Los mismos, manifestaron que se proponían realizar mañana una reunión en el Sindicato de Trabajadores Municipales, E. Ríos 340, a las 19 horas, para tratar asuntos de importancia, que afectan al gremio en general.

ASOCIACION DE PELUQUEROS

La Asociación Patrones Peluqueros, llevará a cabo hoy a las 22 en su local social, Entre Ríos 691, una asamblea general extraordinaria. En la misma se tratará el siguiente temario: 1º Lectura del acta anterior; 2º Un minuto de silencio en memoria de la Jefa Espiritual de la Nación, Eva Perón; 3º Lectura de la nota presentada al intendente municipal; 4º Infor- [illegible] me de la comisión provisoria de la Caja Mutual; 6º Consideración y aprobación de los estatutos de la Caja Mutual; 7º Elección de la comisión directiva de la Caja Mutual y 8º Nombrar dos socios para firmar el acta.

AGASAJARAN A UN DIRIGENTE

Organizado por la seccional Rosario de la Facultad de Ciencias Médicas y Hospitales Anexos, se llevará a cabo el día 27 del corriente un homenaje en honor del secretario general, señor Samuel C. Fernández.

El mismo tendrá lugar en la quinta que el profesor doctor Tomás Ocaña posee en la vecina localidad de Funes y que ha sido gentilmente cedida, contando con transportes propios hasta el lugar del acto, consistente en un almuerzo de camaradería.

Han sido invitados al citado homenaje, los miembros del secretariado de la delegación regional de la C.G.T. y afiliados del gremio. Durante el desarrollo del mismo se harán entrega al señor Fernández de una medalla y un pergamino, en reconocimiento a la labor desplegada al frente de la institución.

ACTIVIDADES DE LA C. G. T.

Con motivo de dar solución a diversos problemas de índole gremial, viajaron en el día de ayer a Oliveros, departamento Iriondo, miembros del secretariado de la C. G. T., en compañía de dirigentes de la Unión del Personal Civil de la Nación.

La delegación compuesta por los señores Ramón del Carmen Moreno, Ramón Juncos, Jorge Rivas, J. Pizzarro y Rubbén Rappo, estarán de regreso en ésta en la fecha.

FEDERACION OBRERA DEL TABACO

La Federación Obrera del Tabaco, realizó ayer una asamblea extraordinaria en los salones de la Unión Ferroviaria. En la misma se dió lectura al acta de la asamblea anterior y se informó sobre las ponencias aprobadas en el segundo congreso nacional constituyente del tabaco.

CONVENIO DE TRABAJO

En la subdelegación del Ministerio de Trabajo en Venado Tuerto, se está considerando el petitorio de mejoras presentado por el Sindicato Unico Rural, para carga y descarga de mercaderías diversas.

QUEDO INTEGRADO UN NUEVO DIRECTORIO

Mediante un comunicado, la Cooperativa de Consumo de Vendedores de Diarios de Rosario Limitada hace saber en la forma que ha quedado integrado el nuevo directorio de la citada entidad: Presidente. Francisco Casero; vicepresidente, Claudio Andrés, secretario V. Enrique Astudillo; tesorero, Renzo Silla. Vocales titulares: Francisco Cara, Andrés Sánchez, Mario Villoria y Teocle Espíndola. Vocales suplentes: José Del Barco, Roberto Cabrera, Juan Soler y Celestino González. Síndico titular: Juan Scardini. Síndico suplente: Guillermo Cardoso.

MINISTERIO DE TRABAJO

El Ministerio de Trabajo y Previsión destacó comisiones de inspectores a los establecimientos metalúrgicos de la localidad de Firmat, con el objeto de comprobar el cumplimiento al descuento y depósito por parte de las firmas patronales del uno por ciento sobre sueldos y jornales. Además, se controló las leyes generales de trabajo.

REUNIONES DE CONCILIACION

En la oficina de secretarías de conciliación, de la delegación del Ministerio de Trabajo, se efectuaron las siguientes reuniones de conciliación, para tratar distintos problemas que afectan a las siguientes entidades gremiales, con las respectivas patronales de la especialidad: Unión Obrera Maderera de la República Argentina, Asociación Marítima Argentina, Asociación Obrera Textil, Unión Personal Entidades Deportivas y Civiles, Sindicato Obreros y Empleados Vitivinícolas y Afines y Unión Confiteros, Masiteros y Afines.

CONFERENCIA

Siguiendo con el ciclo de conferencias semanales programadas por la delegación regional del Ministerio de Trabajo, hoy a las 13.30 disertará sobre el Segundo Plan Quinquenal de gobierno el doctor Juan F. Machello. El acto se llevará a cabo en la sede de la dependencia mencionada calle Mitre 1648.

ENTREGARAN LOS BANCARIOS UN AUTO

Hoy a las 18.15 horas, en el local social, San Lorenzo 1254, la Asociación Bancaria hará entrega del automóvil Chevrolet, rifado oportunamente por dicha entidad gremial. La entrega del mismo estará a cargo del miembro del consejo directivo central, señor José Furno, en nombre y representación del gremio y en presencia de las autoridades de la seccional local.

Notas Obreras Del Extranjero

HUELGA EN NIZA

NIZA, (AFP.) — Ochenta empleados de correo del servicio nocturno de la agencia local, se han declarado en huelga, a fin de protestar por la insuficiencia del monto de la bonificación por mayor producción.

Las sacas de correspondencia llegadas por tren a Niza, fueron depositadas en el edificio de la Recaudación de Rentas.

Asimismo, subsiste el paro decretado por los empleados de Correo de la estación ferroviaria de Marsella.

EN LA CARCEL HABRA HOY UN FESTIVAL ARTISTICO

[illegible]

OFRECIOSE UN AGASAJO AL Sr. ATILIO RIZZATO

[illegible]

CELEBRASE EL DIA DEL EMPLEADO DE FARMACIA

[illegible]

Dieron Comienzo los Tradicionales Festejos Recordatorios de Navidad

Con distintos actos ha comenzado a celebrarse en nuestra ciudad la fiesta tradicional y cristiana que recuerda el milagro de Belén. En efecto, distintas entidades, oficiales y particulares, trabajan activamente en la preparación de nacimientos y pesebres o en la organización de repartos de pan dulce, golosinas y juguetes. Sobresale, como nota destacable el mensaje que anualmente dirige a sus fieles el obispo de Rosario, monseñor doctor Antonio Caggiano, quién lo hará esta vez a las 22.30 del día 24, por radiofonía.

LAS EMPLEADAS CATOLICAS

La asociación que agrupa a las empleadas católicas reunió a sus adherentes en una celebración de Navidad que se llevó a cabo ayer en el local social de la entidad, sita en calle Urquiza 1786.

LA ACCION CATOLICA

La entidad del título ha asignado interesantes premios, que a su vez le fueren obsequiados por firmas comerciales de nuestra ciudad, con el fin de otorgarlos a los ganadores del concurso de pesebres que ha organizado su secretaría de publicidad y propaganda. Los datos aclaratorios para las normas que reglan el interesante concurso mencionado pueden obtenerse en Laprida 836, donde también deberán efectuarse las inscripciones, personalmente o por correo.

LA OBRA DE LA FUNDACION

No podía estar ausente en estas celebraciones de carácter eminentemente populares la Fundación "Eva Perón". Esta benemérita institución, como lo hace anualmente, repartirá por intermedio de Correos y Telecomunicaciones sidra y pan dulce —y juguetes para la festividad de Reyes— contra la entrega de bonos que ya se reparten en la ciudad por intermedio de los carteros.

EN INDUSTRIA Y COMERCIO

A su vez, el Ministerio de Industria y Comercio de la Nación ha recordado al público en un comunicado dado a publicidad que desde el 28 del corriente hasta el 9 de enero próximo, regirá la resolución Nº 166 que establece que existe la modificación de mantener la existencia de determinados juguetes populares, los que deberán exhibirse al público conjuntamente con los correspondientes precios, según listas que los comerciantes del ramo recibieran oportunamente.

"REFLORECIMIENTO DE BELEN"

El núcleo Artístico Vocacional Argentino "La Cortada" se presentará el 27 del corriente, en el cine teatro "Eva Perón", Sarmiento y Mendoza, con un espectáculo que ha de llamar poderosamente la atención, celebrando con ello las próximas festividades navideñas. El citado núcleo está levantando al efecto un pesebre que abarca todo el escenario, donde desarrollará la acción del poema sacro "Reflorecimiento de Belén" mediante títeres y una animación folklórica directa jugada por todos sus integrantes, que son los que, en estos instantes realizan el montaje total, dándole un sello de originalidad que se renueva año tras año. Como siempre, la dirección general la ejercerá el señor José Marín Torrejón. "La Cortada" organiza en estos momentos un concurso de villancicos y ofrendas que viene registrando singular éxito.

FIESTA DE LA CRUZ ROJA EN EL HOSPITAL CARRASCO

La tradicional fiesta anual que ofrecen las samaritanas, enfermeras y alumnas de la escuela de la Cluz Roja, se realizará mañana, a las 17.30, dedicada esta vez a los enfermos internados en el Policlínico "Intendente Carrasco'. Adhiriéndose a esta fiesta, firmas comerciales, industriales y particulares han hecho y hacen llegar donaciones consistentes en obsequios para hombre o mujer, golosinas, cigarrillos, frutas, helados, pan dulce, frutas secas, turrones, etc., para ser repartidas entre los internados.

A continuación del reparto se cumplirá un programa artístico con la desinteresada colaboración de los siguientes artistas: jazz espectáculo Los Panameños, con su cantor Ricardo Valdez; típica de José Corna; Dorita López, cancionista criolla; Juan Carlos Espinosa, glosista; Juck y Judy, cómicos; dúo Los Montoneros; característica Antonio Bissio; La Argentinita, cancionista; típica de Antonio Ríos; dúo Alem-Villanueva; y los conjuntos folklóricos de Antonio Cisneros Lugones y Tarragó Ross. Las personas que deseen contribuir con la Cruz Roja en esta simpática obra, pueden hacer llegar sus donativos a su sede, de 8 a 13 ó de 18 a 20 y por medio de los teléfonos 23878 y 27980.

POSTERGA LA ASOC. DE COMERCIANTES SU CENA

La Asociación de Comerciantes de Rosario y sus cámaras adheridas han dado a conocer un comunicado por el cual se informa que la tradicional cena de fin de año que se iba a realizar esta noche a las 21, ha sido suspendida.

Se ha dispuesto que la misma se lleve a cabo el martes 29, a la misma hora, en el local social de la institución, Buenos Aires 957.

En esta reunión anual, que contará con la presencia de la totalidad de los representantes del comercio de nuestra ciudad, con el fin de despedir el año, serán agasajados los representantes de la banca, de la prensa y la radiotelefonía. Ha de dirigir la palabra a los invitados un representante de la entidad el cual hará una corta reseña de las actividades realizadas por las entidades gremiales en defensa de los valiosos intereses confiados a su representación.

BIBLIOGRAFIA

"MARTIN FIERRO"
por Jorge Luis Borges y Mercedes Guerrero

Muchas interpretaciones se han dado al famoso poema de José Hernández, que constituye el puntal más sólido de nuestras letras. Pero es "Martín Fierro" un libro al que hay que sentir desde el punto de vista de un auténtico criollismo; no se puede hacer el análisis de sus versos recurriendo a citas de Oswaldt Spengler o de Hermann Kayserling, porque con eso se desvirtúa lo esencial de la obra, su sentido autóctono, su fuerza telúrica, su fervor de pampa.

Jorge Luis Borges ha trazado en muchos ensayos algunas ideas propias sobre el poema; pero su popularidad hiere sus principios finiseculares y trata de restarle méritos a la obra, parangonándola con la del oriental Juan Lussich o con la de Hilario Ascasubi. Obras más raras, éstas, evidentemente, debieron atraer más a un poeta de "turris eburnea", que el canto profundo y genésico de Hernández.

Los escolios y digresiones que hace en su nueva obra, escrito en colaboración con Mercedes Guerrero, a pesar de enfocar el "Martín Fierro" con ciertos atisbos originales, no cumple la verdadera misión de un libro didáctico, que es la de dar, principalmente idea del valor substancial del poema de lo que significa como una etapa social y lírica de nuestro pasado y su proyección a través del tiempo.

"JUAN SIN RUIDO"
por Roberto Ledesma

El prólogo del libro "Juan sin Ruido" que acaba de publicar Roberto Ledesma, nos da la clave de toda la obra. El afán de aventuras de la infancia, la participación en las peripecias que en los antiguos suburbios hacían posible la presencia de hornos de ladrillos y de inmensos baldíos, permanecieron ilesos en el espíritu del autor y, como un desquite por la vida que las exigencias cotidianas nos imponen, se lanzó a la nueva aventura de revivir aquellos días de la niñez, en los que la realidad y la fantasía participaban por igual.

"Juan sin Ruido" nos va trazando un cuadro violento de una época y las aventuras intrépidas de un hombre en su lucha contra los indios. No vaya a creerse que estas escenas tienen alguna concomitancia con los relatos de Fenimoro Cooper o de Jack London. Hay en esta obra una pura esencia criolla, hay un sentido de lo nuestro que surge en cada frase, en cada descripción, en cada incidente. El poeta que hay en Roberto Ledesma, su pasión por el paisaje autóctono, su espíritu abierto y acuciante ante el alma trémula de la pampa, la ha sabido captar con todo su color y su intensidad, y la transmite en páginas en que, si bien predomina la acción para el desenlace de la trama, nos presenta también un relato de anhelos ocultos, de deseos de evasión, expuestos con un estilo de márgenes amplios y fecundos como el panorama que describe.

"ORIENT EXPRESS"
por Graham Greene

Muchos podrán creer que la nueva obra de Graham Greene "Orient Express" es una novela policial. A pesar de que tiene todas las características de los relatos del género, buena dosis de suspenso, personajes misteriosos y una aguda intriga, no hay nada más disímil con una novela policial que este nuevo aporte del autor de "El tercer hombre".

El expreso en que se desarrolla la acción es un verdadero símbolo. Representa la fuga de los personajes hacia otra vida, hacia otro horizonte. Todos ellos viven acosados y en la cruenta persecución que se les hace puede encontrarse parte de la tónica que hiciera famoso "El proceso", de Kafka.

Graham Greene nos va presentando, en simultaneidad de imágenes, a Coral Musker, una bailarina de "music hall" que trata de huir de la desesperación; al doctor Czinner, un perseguido político, que entre los problemas de Oriente y Occidente ya no sabe donde está su patria; Myatt, un judío que simboliza el alma de una raza implacablemente acechada y Grumlich, a quien busca la policía del Continente para saldar su deuda con la justicia, sin discriminar los factores que intervinieron en los hechos. A este mundo de perseguidos describe con intensidad Graham Greene; cada uno de sus retratos no está dedicado a un hombre, sino a un sector de la sociedad, a la que analiza con palabras crudas y a la que considera culpable, por su atonía y su dureza lupina ante "the struggle for life de los actos que en su libro relata

"INFANCIA Y VOCACION"
por Jorge Orgaz

En la última década los lectores vinieron demostrando una marcada predilección por los libros de biografías o por los de memorias. La explicación es muy clara, porque resultaba que en ellos había mucho mayor interés, mucha mayor acción y, sobre todo más resumen de vida palpitante, que en las novelas o en los cuentos. Los literatos, afectos al estilo retórico de tiempo lento, a la manera proustiana, con descripciones al "ralentisseur", disimulaban así su falta de contacto con la realidad y la carencia de aventuras vitales.

"Infancia y vocación" que acaba de publicar Jorge Orgaz, son las memorias de un médico y fluye a través de su contenido escenas cotidianas, cuadros patéticos, reflexiones al margen de hechos reales, todo lo cual es trasportado por el autor en un lenguaje preciso, sin requilorios ni evasivas, lo que constituye su mayor mérito.

La generosidad de su espíritu, su carácter bondadoso, su comprensión humana, van jalonando sus largas horas de sacrificios y de desvelos Las estampas que dedica a los humildes tiene el sabor de los cuadros emocionantes de Dickens y la galería de tipos que presenta, criaturas doloridas en pos de una esperanza, se adunan para constituir una de las más hermosas expresiones de arte de los últimos lustros.

"EL PANGARE DE GALVAN"
Por Justo P. Sáenz (h.)

Cuando se haga la historia de la novela argentina se verá que las mejores páginas han sido escritas por aquellos que han encontrado en la esencia vernácula y en la tradición autóctona el signo de su fervor y de su estilo desde "Pasto puna" fué trazando

Hace años que Justo P. Sáenz vívidos cuadros de nuestra tierra En su nueva obra "El pangaré de Galván" nótase una madurez intelectual y un acendrado amor por las cosas campestres, especialmente las de Entre Ríos, en cuyos pagos vivió y cuyos vericuetos conoce ampliamente, pues los describe con exactos rasgos, llevando al lector a la naturaleza misma, haciéndolo compenetrarse de ella y a participar de su regocijo ante el descubrimiento del mundo vegetal y de la profundidad telúrica.

Pero, lo que constituye la nota predominante en "El pangaré de Galván" es el conjunto de tipos que describe, algunos de ellos con trazos definitivos, situándolos ya en una galería de arquetipos, por su carácter simbólico, ya en la síntesis lograda de la idiosincrasia criolla. Hilario Galván, el protagonista, está diseñado con agudeza. Sus palabras, sus actos y la substancia de su vida —su amor hacia los pingos, que lo lleva a realizar los mayores sacrificios— constituyen un verdadero capítulo de la historia de un Entre Ríos heróico, por su alma insobornable y su tradición secular. Un estilo animado, recio, pujante valoriza estas nuevas páginas de Justo P. Sáenz (h.).

"HISTORIA DE LOS COMUNEROS"
Por Raúl A. Labougle

La historia depara muchas sorpresas, sobre todo en los países de América Latina, cuyos archivos han permanecido inexplorados por muchos años. A la luz de nueva documentación Raúl A. Labougle traza en "Historia de los comuneros" los antecedentes y las vicisitudes de uno de los acontecimientos históricos que suscitara mayor número de polémicas.

La rebelión de los comuneros constituye el origen del criollismo en América, el conato de levantamiento, en el que predominaron las características de la raza nueva que, con la sangre hispánica y el espíritu indígena, iba a crear un ejemplar humano de tal gravitación universal.

La iniciación en el Paraguay del movimiento de insurrección, el análisis del Cuaderno de Peticiones que contiene los ochenta y ocho puntos sostenidos por los revolucionarios, la escripción de los lugares donde se sitúa la dramática acción, el retrato de Galán, Irala, Cabeza de Vaca, Felipe de Cáceres y del obispo de la Torre que adquiere a veces la jerarquía de los que trazara el autor de los "Claros varones de Castilla", el estudio de la personalidad de Fernando Mompó de Zayas y de los incidentes y adversidades de los Casajús, otorgan a esta obra el interés de una novela apasionante, sin que por ello falte la exactitud del documento fidedigno y de la cita precisa.

"LA PAGA DE LOS SOLDADOS"
Por William Faulkner

Desde "Sin novedad en el frente" de Remarque, se han escrito muchos libros sobre la guerra, tema apasionante porque enfrenta al hombre con el destino cruento e inesperado que diversas contingencias establecen en torno a la vida. Pero casi toda esa serie de libros situaban la acción dentro mismo del clima bélico, describiendo su ambiente, sus incidentes cotidianos, sus trágicas vicisitudes.

En "La paga de los soldados", William Faulkner adopta un procedimiento distinto. La guerra sólo le sirve de reflejo para demostrar sus consecuencias. Un padre llora con acerbo dolor la muerte de su hijo, pero un día el soldado a quien se creía sepultado en un lugar desconocido de la tierra, retorna a su hogar. Su presencia querida sirve al padre para preguntarse a cada instante: "¿Es éste mi hijo?", porque el cambio físico y psíquico es tal, que ya no reconoce en él a un ser de su propia carne y de su misma sangre.

Este es el doloroso dilema que se plantea en las páginas del gran novelista norteamericano. La guerra es presentada a través de las reacciones de un ser humano que ha sufrido sus cruentas consecuencias, y la diversidad de personajes que tratan de aconsejarlo o de guiarlo, desde el disconformista hasta el patriota, y desde la compasiva a la coqueta, bastan para trazar un cuadro palpitante y confrontar los dispares sentimientos de los que han vivido la tragedia de las trincheras y de los que "por encima de la contienda, ofrecen sus premisas ingenuas y sus conclusiones hirientes".

"LEONARDO DE VINCI"
Por André Malraux

Con la colaboración de una editorial francesa y de una argentina se ha publicado "Leonardo de Vinci", bajo la dirección de André Malraux, que constituye un verdadero homenaje artístico a la memoria del ilustre maestro del Renacimiento.

Se inicia el volumen con el famoso ensayo de Paul Velary "Introducción al método de Leonardo de Vinci" y continúa con la vida novelada que sobre él trazara Stendhal. Es claro que, después de las investigaciones de los psicoanalistas, sobre todo las de Freud y Stekel, la misteriosa existencia de Leonardo ofrece más facetas que las que presenta el autor de "Rojo y Negro". Hubiera sido necesario un proceso elaborativo de esa biografía o la publicación de otra, más moderna, que aclarase muchos de los enigmas del autor de "La Gioconda". En cambio, la documentación compilada por Julián Segnaire ofrece lo más significativo para seguir algunos aspectos del itinerario sentimental y estético de Leonardo.

Lo que otorga a este volumen un carácter especial, y en eso reside el valor del homenaje, es el criterio artístico que se ha seguido en su presentación tipográfica y en las reproducciones de sus obras, sesenta en heliograbado y cuarenta en color fuera del texto, lo que permite ofrecer una visión pictórica completa de la obra inmarcesible del complejo artista florentino.

"LAS CLASES MEDIAS"
Por J. Roberto Bonamino

Antes del advenimiento de la Revolución Peronista era escaso el número de obras argentinas que se dedicaban a dilucidar los problemas sociológicos. Hoy, a raíz de los cambios fundamentales introducidos en la vida social, económica y política del país, han surgido numerosos ensayistas, que tratan de analizar las causas y consecuencias de esa transformación y de estudiar el probable futuro de las mismas.

Sectores sociales como los que constituyen el proletariado, la clase media, la burguesía y la oligarquía están siendo objeto de meticulosos estudios. El que J. Roberto Bonamino dedica a "Las clases medias" es importante, por el cúmulo de datos que aporta y por las conclusiones a que llega su autor. Esta clase social, casi siempre desorganizada por su espíritu proclive a lo burgués, sin llegar a serlo, y siempre sacrificada por falta de un verdadero sentido orientador y definitivo, hoy rehabilitada por el encauzamiento que le diera el Justicialismo, ha sido analizada por el autor con un agudo sentido crítico.

A través de los diversos artículos de la obra surgen sus características principales, su evolución a través de las distintas etapas de la vida nacional, y su destino a que tiene derecho por la unidad que ahora ha alcanzado y que la orientará para el logro de sus ideales. El estilo sencillo y mesurado de este libro lo hacen de fácil lectura y sus sugestiones sociológicas forman un decálogo en que se adunan la claridad filosófica con la límpida orientación patriótica.

SOCIALES

REUNIONES

La señora Clara de Lázzaro ofreció una reunión en agasajo de las amistades de su hija Norma Renée en ocasión del cumpleaños de ésta.

DEMOSTRACIONES

El jueves se realizará la demostración que las amigas de la señorita Dominga Alvarez le ofrecen por su boda que se realizará próximamente.

—Se realizó la demostración que las relaciones de la señorita Nélida González Brochiero y del señor José Mario Buffaz les ofrecieron por su próximo enlace.

—Las amigas de la señorita Amanda Rieri le ofrecerán el jueves próximo un lunch despidiéndola de la vida de soltera.

—Los compañeros de tarea de la señorita María Ester Lagomarsino le ofrecieron una demostración con motivo de haberse acogido a los beneficios de la jubilación.

—La señorita Sara Cortínez será agasajada el jueves venidero por sus amigas, por su casamiento que se realizará en breve.

—Con motivo de su próxima boda los amigos del señor Ernesto Lauzun lo agasajaron en una cena.

COMPROMISOS

Dutey - Flouret

Se formalizará el jueves próximo el compromiso matrimonial de la señorita Teresa Dutey con el capitán Emiliano A. Flouret.

—La señorita Lelia Manera formalizará su compromiso matrimonial con el señor Julio O. Perusia, el próximo jueves.

—Se concertará el jueves venidero el compromiso de la señorita María Elsa Cicero con el señor Nelter Angel Bianchini.

—Quedó formalizado el compromiso de la señorita Isabel Lozano con el señor Mauricio Rodríguez. La boda se efectuará en el transcurso del próximo año.

—La señorita María Rosa Costantini y el señor Gerardo Mansilla Retamar concertarán el jueves próximo su compromiso matrimonial.

—Se concertó el compromiso matrimonial de la señorita Evelina Blesio con el señor Alejandro Coniglio.

Balbi Zolezzi - Echarte Roseli

El día 25 del actual se formalizará el compromiso matrimonial de la señorita Nora Yolanda Balbi con el señor Eduardo J. Echarte.

CASAMIENTOS

Scarabosio Agrelo - Zalba Abbati

En el templo de María Auxiliadora, mañana a las 11.15, se bendecirá la boda de la señorita Eva Scarabosio Agrelo con el ingeniero Gabriel A. Zalba Abbati. Serán padrinos de la ceremonia religiosa las señoras María Eva Agrelo de Scarabosio y María Lina Abbati de Zalba y los señores Alejandro Scarabosio y Gabriel Zalba. Actuarán de testigos ante el registro civil Jesy Abbati de Zalba y el señor Mario Scarabosio por la novia, y los señores Vicente Abbati y Héctor Zalba por el contrayente.

Lico - Barrionuevo

En la catedral monseñor Francisco Núñez bendecirá mañana, a las 21.15 la unión matrimonial de la señorita Olga Carmen Lico con el ingeniero Raúl Barrionuevo. Actuarán de padrinos en la ceremonia religiosa el señor Carlos Lico y su esposa Carmen de Lico, la señora Lucía B. de Barrionuevo y el señor José Carlos Bullrich Carreras. Firmarán el acta correspondiente ante el registro civil, en representación de la novia la señora María Teresa Zárate de Stoisa y el señor Francisco Musci, y por el novio lo harán los señores Juan Eldo Manavella y José Antonio Zambruni.

Reyes Cevallo - Rodríguez Olivera

Hoy en la catedral se consagrará, a las 21, la boda de la señorita Marta Susana Reyes Cevallo con el ingeniero Mario Rodríguez Olivera. Apadrinarán la ceremonia religiosa las señoras Leonarda Cevallo de Reyes y Elena Díez Figueras de Rodríguez Olivera, y los señores J. Reyes y Pascual M. Cevallo. Serán testigos del casamiento civil, por parte de la novia, la señorita Susana Reyes Cevallo y la señora Dora Reyes de Cichitti, mientras por el contrayente lo harán la señora Judit R. O. de Libert y el doctor Faustino Díez Figueras.

Guaragna - Filiberti

Se realizó ayer en la catedral el casamiento de la señorita Beatriz Guaragna con el señor Abel Franco J. Filiberti. En la ceremonia religiosa fueron padrinos la señora Estrella U. Furundarena de Filiberti y el señor Alfredo Guaragna. Firmaron el acta correspondiente ante el registro civil la señorita María Guaragna y el doctor Luis Filiberti.

Perilli — Sosa

En la iglesia de Nuestra Señora del Pilar, se efectuará hoy, a las 21, la unión matrimonial de la señorita Ilda María Angélica Perilli con el señor Ramón Sosa. La ceremonia religiosa será apadrinada por la señorita Gertrudis Sosa y el señor Francisco Aylión. Testificarán las actas ante el registro civil la señorita Nina Perilli y el señor Faustino Campilongo.

Echevarría Munuce - Torres

Mañana, en la iglesia Santa Rosa, será bendecida por el presbítero doctor José Ordóñez la unión matrimonial de la señorita María Angélica Echevarría Munuce con el señor Manuel F. Luis Torres. Actuarán como padrinos de la ceremonia religiosa la señora Angela Angueira Correa de Torres y el señor Pío D. Alverdi. Suscribiendo el acta respectiva ante el registro civil, en representación de la novia, la señora Susana Paganini Munuce de Alverdi, y la señorita María de los Angeles Torres por el contrayente.

—El 25 del corriente en la iglesia de Nuestra Señora del Rosario, de Corral de Bustos, serán consagrados los esponsales de la señorita Elena C. Rey Duarte con el señor José Luis Bianchetti. Actuarán como padrinos el señor Manuel Rey y su esposa María Duarte y el señor Angel Casarín y su esposa Magdalena Fornasari.

MISAS

Por doña Ema K. de Líbera

Se celebrará en la fecha a las 8.30 una misa para rogar por el eterno descanso del alma de la señora Ema K. de Líbera al cumplirse el primer mes de su lamentado fallecimiento.

Por don Gerardo Carona

En el templo de Nuestra Señora del Carmen se oficiará hoy a las 9 una misa en sufragio del alma del señor Gerardo Carona al recordarse el primer aniversario de su sentido deceso.

Por don Pedro Oberti

Al cumplirse el primer aniversario del fallecimiento del señor Pedro Oberti se rezará una misa mañana a las 9 en la iglesia de Nuestra Señora de Luján, para rogar por el eterno descanso de su alma.

ENFERMOS

Restablecida la señorita Ema Solá Prada.

—Se encuentra enferma la señorita Nélida Costa Paz.

—La señora Etelvina Laura González de Calvo guarda cama.

—Mejora el señor Juan Manuel Regules.

VIAJEROS

A Córdoba el doctor Miguel Ernesto Vassalli.

—De la Capital Federal el doctor Juan Carlos García González.

—Con el mismo destino el señor Francisco Bertoni.

—De Brasil el señor Eduardo Luis López.

—De la Capital Federal el diputado nacional señor Carlos H. Perette.

—Del mismo punto el señor Santos Bellini.

—De igual procedencia el señor Ernesto Jorge Funes.

—De Santa Fe el señor Juan Carlos Goñi Fuentes.

—De la Capital Federal el señor Eduardo Minetti.

—A Mendoza la señora Clara Mazuoli de Ferro y sus hijas María Clara y Adriana.

—A Córdoba el doctor Miguel J. Culaciati.

MONSEÑOR S. MARTINEZ DIRIGIRA UN MENSAJE

Hoy, a las 21, en la intersección de bulevar Oroño y Rueda se llevarán a cabo las últimas jornadas de Navidad en la sección séptima que, como en años anteriores cuenta con el auspicio del Centro de Jóvenes de la Acción Católica de la Parroquia del Inmaculado Corazón de María.

Prestarán su colaboración en el acto, calificados artistas locales. El obispo auxiliar, monseñor Silvino Martínez, dirigirá al público asistente, un Mensaje de Nochebuena. Cabe destacar la significación de este Mensaje y el carácter popular del mismo, ya que la presencia de un obispo en un apartado barrio ciudadano, habla claramente de la humildad de los altos dignatarios de la Iglesia.

Noticias de Mar del Plata

Revistirá Relieves Extraordinarios la Feria Industrial y Comercial

MAR DEL PLATA, 21 (C.) — Promete alcanzar proyecciones extraordinarias la inauguración en ésta, el próximo sábado, de la Feria de Mar del Plata, Industrial y Comercial. La citada muestra funciona en el amplio terreno situado en la manzana delimitada por las calles Avda. Pte. Perón, Moreno, Buenos Aires y Belgrano, y recibe diariamente el empuje y la adhesión de las fuerzas vivas de esta ciudad, como también del comercio y la industria de la Capital Federal.

La muestra mencionada consta de 210 "stands", un gran pabellón destinado al agro argentino donde serán exhibidos los últimos adelantos en materia de construcción de maquinarias nacionales, y además un teatro con capacidad para 3.000 personas, donde se realizarán diariamente espectáculos de carácter folklórico gratuitamente. Se destaca como novedad que en el interior de la feria se sortearán artículos de gran utilidad para el hogar, como ser ollas a presión, licuadoras, etcétera.

La nombrada feria está, pues, destinada a adquirir trascendencia especial, y en tal sentido lo han entendido autoridades locales, y pueblo en general, al brindar su apoyo a la aludida iniciativa que tanto beneficiará, seguramente, a nuestra ciudad.

LA 6a. SEMANA VASCA

MAR DEL PLATA, 21 (C.) — Brillantes perfiles promete adquirir en esta ciudad la celebración de la 6a. Semana Vasca. Dichos festejos se desarrollarán en ésta desde el 3 al 10 de enero próximo. La fiesta, organizada por el Centro Vasco local, contará con la participación de más de treinta delegaciones de entidades similares de todo el país, que nos visitarán especialmente invitadas.

La semana que se menciona revestirá el carácter de homenaje a la Jefa Espiritual de la Nación, señora Eva Perón, y a los fundadores de la ciudad señores Patricio Peralta Ramos y Pedro Luro.

PROGRAMA BASICO

El Centro Vasco ha dado ya a conocer el programa básico en base al cual se desarrollará la semana y que es el siguiente:

En las salas de Arte del Hotel Provincial se montarán exposiciones que abarcarán en sus distintas secciones todo lo referente a: prehistoria, historia, lengua, costumbres, música, bailes, folklore, industria y comercio, turismo, artes plásticas, artesanado, bibliografía, etc., las que serán completadas con disertaciones alusivas y películas documentales, enseres, útiles, herramientas, libros y cuanto documento o material contribuya a ilustrar al visitante acerca de todas las manifestaciones de la actividad del milenario pueblo vasco. En la sala de actos anexa y en el local del Centro Vasco, se llevarán a cabo conferencias conciertos, recitados, presentación de cuerpos de bailes, coros, txistularis, albokaris, en espectáculos de depurada jerarquía artística. En lugares adecuados, en el maravilloso marco de mar y sierras que brinda Mar del Plata, se montarán grandes espectáculos públicos presentándose en los mismos cuerpos de baile, coros, txistularis, acordeonistas, etc., y toda suerte de manifestación deportiva como aizkolaris, levantadores de piedras, palankaris, etc., realizándose además el Primer Congreso Americano de Ezpatadantza.

En las canchas del Piso de los Deportes y del Centro Vasco se realizarán partidos de pelota en sus diversas modalidades, llevándose a cabo un torneo americano. En día a fijarse se celebrará el Congreso de Delegados de entidades vasquistas, concretándose en la oportunidad la Federación de entidades vasco-argentinas. Audiciones radiales serán propaladas por las ondas de L U 6 Radio Atlántica y L U 9 Radio Mar del Plata. Visita a los Hogares de Ancianos, Niños, Marítimo, Unzué, Solarium, Hospital. Desfile de carros adornados a la usanza típica y realización de grandes romerías populares.

SE ESTRENARA EN DOS SALAS "MACAO"

Josef von Sternberg reaparece como director con "Macao" dramática producción de género policial, cuyas acciones transcurren en exóticos ambientes.

Tiene a su cargo el personaje central de la película, la hermosa Jane Russell, con Robert Mitchum en el primer papel masculino, encarnando a dos aventureros que, en un clima propicio, unen sus vidas como epílogo de una serie de situaciones dramáticas.

"Macao" será estrenada el jueves, en forma simultánea, en los cines Monumental y Empire Theatre.

"LA FUERZA DE LAS ARMAS" EN EL CORDOBA

El cine Córdoba cambiará mañana sus carteleras con el estreno de "La fuerza de las armas", película de acción cuyos principales animadores son William Holden y Nancy Olson.

Se anticipan buenas referencias de esta producción cuyo argumento permite alternar las escenas de intensidad dramática con los pasajes pintorescos que facilitan la labor de los intérpretes.

RENOVO SUS AUTORIDADES LA VECINAL AZCUENAGA

De acuerdo a disposiciones estatutarias, la Unión Vecinal Azcuénaga, calle 5 Nº 56, reunida en asamblea general ordinaria, luego de aprobar la memoria y balance del ejercicio vencido, renovó su comisión directiva, recayendo la designación en las siguientes personas: presidente, Alberto Balboa; vicepresidente, Antonio Levatto; secretario, H. Roberto Gay; prosecretario, Gerardo López; tesorero, Pedro Scorza; protesorero Raúl Sardi; vocales titulares, José Rico, Cirilo Díaz, Carlos Pinzón y Manuel Ochoa.

"REO Y VERDUGO" EN EL IMPERIAL

La sala del Imperial ha renovado sus carteleras dando a conocer la producción de origen británico titulada "Reo y verdugo", presentada por la Universal y que pertenece a la selección de películas de J. Arthur Rank.

Dentro de las limitaciones propias de esa clase de obras "Reo y verdugo" cumple fácilmente su misión. Hay interés en la trama, algunos destacados aciertos de dirección y una interpretación adecuada, pese a que no hay atracciones estelares en el reparto. Los principales roles están a cargo de Eric Portman, Ann Todd, Maxwell Reed, Edward Ribi, Jane Hylton, Eliot Makeham y Margarete Withers.

Completa el programa del cine Imperial la reposición de "Tentación" una de las buenas expresiones fílmicas con Merle Oberon.

CAMBIAN EL PROGRAMA EN LA SALA DEL ASTRAL

Desde hoy se ofrecerá un nuevo programa en el cine Astral, en sección continuada, desde las 13. hasta las 24.

Constituyen la nueva selección, "Quebec romántica y pintoresca", de la serie "Alfombra mágica" en tecnicolor; "La pelea se pone fea", dibujo cómico, también en colores, "El Estado de Nueva York", documental en tecnicolor; "A comer", dibujo con el Pato Donald., en colores; "Semanario argentino", con actualidades de nuestro país; "Ases del deporte", interesante variedad; "El gran baño", dibujos de Walt Disney en tecnicolor, y "La apuesta final", comedia por León Erroll.

SERA RECORDADA LA Dra. ELENA P. D'AQUILA

El jueves próximo se cumplirá el primer aniversario del lamentado fallecimiento de la doctora Elena P. D'Aquila. Un grupo de amigas y colegas han resuelto rendirle un homenaje que consistirá en el descubrimiento de una placa recordatoria en el mausoleo donde descansan sus restos en el cementerio Del Salvador. Las adhesiones pueden ser solicitadas a las siguientes señoras: Herminda Benítez de Lambruschini teléfono 24223, María Angélica C. de Goyenechea, T.E. 23479, Nohely M. de Grondona, T.E. 21288, María M. de Hevilla T.E. 92166, y J. Morales E. de Lops Cúneo T.E. 24997.

REAPARECERA MAÑANA UN TEATRO VOCACIONAL

Después de haber actuado por primera vez en el Club Deportivo Federal interpretando la comedia "Viuda Fiera y Avivata, Busca Soltero con Plata", el conjunto de teatro vocacional "La Nueva Argentina" reaparecerá mañana en el club J. U. Belgrano, estando a cargo de los señores Armando Gómez, Raúl Rodríguez, Adhemar Del bene, Osvaldo Lucero y de las señoritas Hilda Lamar y Angélica Villalba la protagonización de los personajes. Dirige el señor Armando Gómez.

LOS MARTILLEROS SE REUNIRAN ESTA TARDE

En la Asociación de Martilleros de esta ciudad, en la Bolsa de Comercio, Eva Perón 1432, los martilleros de Rosario ofrecerán un homenaje al señor Vicente P. Cacuri, profesional de la Capital Federal. Durante la demostración, que se realizará en la fecha, hablará el señor Carmelo Pérez, martillero de Río Cuarto.

CENA ANUAL DE CAMARADERIA

En un restaurante céntrico la Asociación de Martilleros llevará a cabo hoy a las 21 su cena anual de camaradería a la cual se han invitado especialmente a autoridades provinciales, judiciales, municipales y entidades afines.

En la oportunidad se entregarán medallas recordatorias a los señores Alberto S. Chacama y Antonio Zanini, martilleros que durante el presente año han cumplido sus bodas de plata profesionales.

EL ESTRENO DE HOY. — Un pasaje de "El milagro del cuadro", film que reune a Stewart Granger y Pier Angeli, que aparecen en el grabado. Esta película se estrena hoy en el Palace.

Humphrey Bogart Realiza una Labor Estelar en "La Hora de la Venganza"

Pocos actores de la ciudad del cine pueden jactarse de una carrera tan exitosa, y a la vez tan invariable como la de Humphrey Bogart durante unos veinte años. Desde su primer triunfo en "El bosque petrificado", su destino cinematográfico pareció ser el encarnar tipos de mala especie, tales como criminal, perseguido o rebelde.

Pero todo cambia, y el mismo Bogart ha cambiado a su vez, a lo menos en su último rol en "La hora de la venganza", melodrama de la 20th Century Fox que se exhibirá en breve. Eso quiere decir que ha cambiado de rol, pero no ha dejado de realizar una actuación igualmente destacante como los muchos que le han ganado tanta fama por todo el mundo. Esta vez, Bogart desempeña el papel de un atrevido y honorable redactor-jefe de un gran diario, el que combate las fuerzas del crimen y la corrupción de una gran metrópoli.

VUELVE el recio Humphrey Bogart, a encarnar un personaje de dinámico proceder, en "La hora de la venganza", que se estrenará dentro de pocos días.

Y sí es una mundanza considerable de los tipos que ha creado en años pasados en tales películas como "Altas sierras", "Punto muerto", "Angeles con caras sucias", "El halcón maltés", "Al borde del abismo" y "La senda tenebrosa". También difiere del rol que hace en "La reina africana", el que le ganó el galardón máximo de la Academia de Ciencias Cinematográficas.

En "La hora de la venganza", Bogart comparte los honores estelares con la gran dama del teatro, Ethel Barrymore, y con la simpática Kim Hunter, la que de la noche a la mañana logró éxito en "Un tranvía llamado deseo".

UN CONCIERTO OFRECEN HOY: UNIVERSITARIOS

Esta noche a las 21.30, en el teatro El Círculo, la Escuela de Profesorado de Música de la Universidad Nacional del Litoral ofrecerá un concierto universitario, con motivo de la entrega de diplomas a los alumnos egresados a partir de la promoción de 1949. La entrega de tales diplomas estará a cargo del rector de la universidad, doctor, Raúl N. Rapela.

El programa preparado ha sido seleccionado, iniciándose con la ejecución del Himno Nacional, prosiguiendo luego con el Himno de la Universidad Nacional del Litoral, cantado por el coro mixto universitario que dirige el maestro Nicolás Mignogna, y que fuera compuesto por el maestro L. Milici. Seguidamente se escucharán en piano a cuatro manos, valses opus 39 de Brahms, a cargo de las señoritas Nilda E. Gregorio y Sofía U. Escudero, egresadas que fueron seleccionadas por concurso, Suite, de Milhaud, ejecutadas al piano por Esther L. Turkenich, violín Mary Barg y clarinete, José Giordano y Rapsodia en Azul de Gershwin a dos pianos por Elda Ricci y Esther L. Turkenich. Culminará la fiesta con el Concierto Universitario, escrito especialmente por el maestro Héctor Iglesias Villoud, profesor de la Escuela Superior de Música y dedicada al alumnado.

RECIBEN SUS DIPLOMAS

Los egresados que recibirán sus diplomas son: 1949, Sofía Escudero, Stella I. Mac. Guire, Marta M. Fortini y Delia R. Canciani; 1950, Berta M. Rubesa, Francisca N. Enjuto, María L. V. Ondarcuhu; 1951, Gladys G. Altabe, Norma O. Eyras, María E. Barbarich y Regina A. Domínguez; 1952, Leonor R. Griego, Mariluisa M. Mamerto, Angela N. Gandini, Nilda E. Gregorio, Adela E. Miranda, René Teseo, Elena A. Telesca, Lucía N. Acuña y Vilma R. Staiolo; 1953, Carmen G. Barbieri, Ana N. Galetto, Alba Roitman, María T. Rolla y Lidia R. Teitelbaum.

CUMPLIOSE CON EXITO UN ACTO FOLKLORICO

En la Escuela Nº 56 "Almafuerte" se realizó el acto folklórico que con motivo de la creación de su peña folklórica y como homenaje para todos los alumnos egresados del citado establecimiento educativo, organizó la asociación de ex alumnos. En dicho acto cultural tomaron parte el conjunto musical folklórico universitario "Alpamisqui", presentado por el doctor Pablo Pereyra y el de danzas folklóricas del centro residentes santiagueños.

En la segunda parte hubo recitados de poesías de Almafuerte, por los ex alumnos Rosa D'Aste y Omar Ricci; interpretación de música clásica en piano por el ex alumno Aldo Antognazzi. Luego fué servido un "lunch" entre todos los presentes.

BUEN PROGRAMA EN EL CINE ODEON

Despierta interés la cartelera hispana del cine Odeón, integrada por dos producciones de aspectos dispares pero de positiva atracción. En carácter de estreno se exhibe "La laguna negra" película de intensa trama y acciones interesantes, que agrega a los motivos de atracción ya enunciados el hecho de presentar escenarios naturales de amplias proyecciones. Por otra parte el reparto incluye a figuras de reconocido prestigio, tales como Maruchi Fresno, y Fernando Rey que cumplen con toda eficacia su cometido.

El cartel se completa con la reposición de "Estrella de Sierra Morena" la vibrante película de Lola Flores, realizada en colores, con bailes y canciones que ambientan la trama y cuyo reparto es integrado por Rubén Rojo y José Nieto.

En fecha próxima el Odeón presentará otra producción interesante: "De Madrid al cielo", con María de los Angeles Morales.

Víctima de un Búfalo, Estuvo Casi Frente a la Muerte Stewart Granger

Stewart Granger, el actor británico que se trasladó al Africa entre otras razones con la esperanza de cazar un león, se encuentra de regreso en Hollywood, sin su codiciada presa. No obstante lo cual se halla sumamente contento de verse otra vez en Cinelandia, pues poco faltó para que no hiciera el viaje de vuelta por culpa de un búfalo.

Granger cuenta que sus mayores aficiones son trabajar en las películas y dedicarse a la caza mayor. Cuando se le dió la oportunidad de combinar estas actividades con una expedición fílmica de cinco meses para realizar en escenarios auténticos del Africa ecuatorial "Las Minas del Rey Salomón", espectacular drama de aventuras Metro Goldwyn Mayer en Technicolor que se estrenará pronto el astro no cupo en sí de gozo. Africa le había cautivado.

En compañía de su primera dama Deborah Kerr y Richard Carlson, Granger cruzó y volvió a cruzar el continente media docena de veces durante el rodaje de "Las Minas del rey Salomón". Siempre que disfrutaba de algún tiempo libre, fuera de día o de noche, se unía a dos de los más famosos cazadores blancos del Africa, Philip Percival y Eric Rungren, para ir en busca del león que nunca logró hacer su presa. Percival estuvo al servicio de Ernest Hemingway en el curso de un safari que este escritor realizó, y es mencionado en las páginas de su libro "The Macomber Affair". Pero fué en sus esploraciones con Rungren cuando Granger anduvo más cerca de la muerte.

"Habíamos salido juntos en ocasiones anteriores", relató el actor, "y entre los dos matamos siete búfalos, tres rinocerontes y numerosos ejemplares de diversas especies de antílopes. Esta vez seguíamos el rastro de un búfalo desmandado. Se trataba de un animal peligroso que había dado muerte a varios indígenas y destruído animales domésticos y cosechas, por lo que el hermano de Rungren, guarda forestal de la región, dispuso su exterminio.

"Era noche cerrada y teníamos que adivinar el sendero entre la enmarañada maleza. Pronto nos descubrió la fiera, atacándonos. Su aspecto imponía pavor y nunca había visto yo cosa semejante. Rungren y este servidor comenzamos a dispararle balas calibre 470, pero el búfalo seguía avanzando hacia nosotros. Después de alcanzarlo con siete impactos directos, cuatro de ellos en el corazón, todavía se revolvía contra sus enemigos. Me derribó en tierra e hirió de gravedad a Rungren en la cabeza, antes de que éste pudiera finalmente reducirlo a la impotencia disparándole por la espalda a través de la garganta. De no haber sido por su rápida intervención e infalible puntería, la Metro Goldwyn Mayer hubiera tenido que terminar "Las Minas del Rey Salomn", con un actor menos".

'EL MILAGRO DEL CUADRO' ESTRENA EL CINE PALACE

El Palace Theatre renovará en la fecha su cartelera dando a conocer la producción de Metro Goldwyn Mayer "El milagro del cuadro" ("The Light Touch"), comedia dramática inspirada en una historia original de Jed Harris y Tom Reed cuya acción se desarrolla en el Africa septentrional. Pier Angeli, la recordada intérprete de "Teresa", encabeza el reparto de esta novedad cuya dirección fué ejercida por Richard Brooks. Junto a la actriz de "Mañana es demasiado tarde", actúan en otros papeles de responsabilidad Stewart Granger, de reciente labor en "Salomé", George Sanders, laureado por su trabajo en "La malvada" y Joseph Calleia. Completan el reparto entre otros Larry Keating, Kurt Kaznar, Rhys Williams, Norman Lloyd y Mike Mazurki.

PROGRAMA NACIONAL ANUNCIA EL CAIRO

La sala de El Cairo anuncia para mañana la renovación de sus carteleras con dos producciones nacionales, una de ellas de carácter eminentemente cómico titulada "Mi hermano Esopo" cuyo principal intérprete es el festejado actor Mario Fortuna y la otra, de mayor jerarquía, "El baldío" que tiene a Olga Zubarry como principal animadora.

TERESITA COBIAN EN LA FIESTA DE NEWELL'S

El club Newell's Old Boys, ha organizado un grandioso festival artístico con motivo de sus bodas de oro, que se llevará a cabo en su cancha del parque Independencia el próximo martes 29 del corriente a las 21, con las participación de la conocida folklorista Teresita Cobián y su embajada artística justicialista, que la componen los siguientes artistas: Hermanos Agadicho y Hermanos Galli en bailes nativos: Oscar Pandolfo y su compañera en malambos, Lucerito de Aragón, precoz bailarina española; Tony Milson, excéntrico cómico, Marujita La Cartujana, en bailes españoles y recitados, Manuel Hortal, el mago del bandoneón, El Chango Ludueña (Jorge Mel), recitados camperos, Teresita Cobián, con sus guitarristas: Brandoni, Gigena y Pontífico. Locutor y animador: Julio José López.

La entrada a este espectáculo será completamente gratuita y en caso de mal tiempo, será postergado para el día siguiente.

EL RADAR ANUNCIA UN FILM EN COLORES

Para su próxima renovación de carteleras que tendrá lugar mañana, la sala del Radar anuncia el estreno de una película filmada en colores titulada "La princesa y el jeque" que tiene como principales intérpretes a Maureen O'Hara y Jeff Chandler.

Una de las especialidades más absurdas de las muchas que existen dentro de la multifacética industria cinematográfica de Hollywood, es la que sirve para ganarse el sustento a Bill Nunnally, un técnico de la utilería de los estudios Universal-International cuya misión consiste en crear objetos que, si bien son imprescindibles en las películas, resultan completamente inútiles en la vida real.

Un ejemplo clásico de las cosas que inventa Nunnally nos lo proporcionan los cubreherraduras de caucho diseñados por él para ponérselos a los caballos que trabajaron en "La princesa y el jeque".

Esta especie de chancios equinos, para los que no existe demanda en el mercado, contribuyeron a rebajar el costo de producción de numerosas escenas, pues colocados en los cascos de los caballos amortiguaron el ruido que éstos hubieran hecho de no llevarlos, al galopar por una serie de empedradas calles, y de esta forma se pudo filmar simultáneamente la acción con el diálogo, cosa que hubiese resultado imposible en otras condiciones.

"LA SUERTE SE DIVIERTE" ESTRENARA EL GRAN REX

Fox Film anuncia para mañana en el cine Gran Rex, la ingeniosa comedia "La suerte se divierte", que destaca en el reparto, la presencia de James Stewart.

Relata esta novedad, los apremios de un empleado que, al participar en una audición radiofónica de preguntas y respuestas, obtiene un gran premio, que le origina una serie de situaciones angustiosas, que sirven para destacar la labor del consagrado actor. Junto a él, se nota la presencia de Bárbara Hale, Patricia Medina, James Gleason y Alan Mowbray.

Walter Lang fué el director de "The Jackport" que es el título original de esta novedad.

CINES

PALACE — Eva Perón 1394. Hoy "El milagro del cuadro". Cont. 16 hs. Entrada $ 3.60. (imp. $ 1.10) Hoy: 17.30 y 20.55 hs. "El caballero nocturno", con Clark Gable Sucesos Argentinos, a las 16. 19.20 y 22.40 hs. La Gran primicia: "El milagro del cuadro", con Stewart Granger, Pier Angeli y George Sanders. Pronto: "Legiones de acero". Espectacular estreno con Gino Cervi y Clara Calamai.

CORDOBA — T. E. 23024. Cont. 14 hs. $ 3.60 imp. $ 1.10. 15.45, 19.10 y 22.35. "Los viajeros", con Kirk Douglas y Virginia Mayo. 14 hs. 17.20 y 20.40. "El horizonte en llamas", con Gary Cooper y J. Wyatt. Mañana: "La fuerza de las armas", estreno con W. Holden y N. Olson.

EMPIRE — T. E. 29091. Corrientes 942. Cont. 16 hs. $ 3.60. (imp. 1.10), a las 17.40 y 21 hs. "El gran tenorio", con Bob Hope, Rhonda Fleming. A las 16. 19.15 y 22.35 hs. "Enemigos de la humanidad", con [illegible] Lydia Clarke. Viernes: "Macao", con Robert Mitchum y Jane Russell.

GRAN REX — San Martín 1129 T. E. [illegible]. Refrigeración!! Cont. desde las 16 hs. Platea o pullman $ 3.60. (imp. $ 1.10). A las 16 19.10 y 22.40 hs. "Escándalo en la costa azul", en tecn. con Danny Kaye, Gene Tierney y Corinne Calvet. (último día). A las 17.35 y 20.50 hs. "El cisne negro", en tecnicolor, con T. Power, Maureen O'Hara y George Sanders. Mañana: "La suerte se divierte", con James Stewart. "Que el cielo la juzgue", en tecnicolor, con Gene Tierney.

RADAR — Refrigeración. Clima Ideal. Cont. 14 hs. Entrada hasta las 15 hs. $ 3. (imp. $ 1.) Luego $ 3.60 (imp. $ 1.10, (14, 17.15 y 20.45) "El ruiseñor mentiroso" Kathryn Grayson y Peter Lawford. (16, 19.20 y 22.45). "La venus del carnaval", con Esther Williams, Red Skelton y Howard Keel en tecnicolor. Pronto. "La princesa y el Jeque", Mauren O'Hara y Jeff Chandler en tecnicolor.

ODEON — Mitre 754. Cont. desde las 16. Ent. $ 3.40. (imp. $ 1.10) Hoy Maruchi Fresno en "La laguna negra", estreno español 1953, a las 16.10. 19.30 y 22.30: "La laguna negra" (Primer premio en España), con Maruchi Fresno, Roberto Rey y José María Lado. A las 17.40 y 21: "Estrella de Sierra Morena". (en colores), por Lola Flores, Gustavo Rojo y José Nieto. Próximamente: María de los Angeles Morales en "De Madrid al cielo".

MONUMENTAL — T. E. 26289. Continuado desde las 13.40 horas. $ 3.60. (impuesto $ 1.10). 18.0 y 21.5 horas. "El cara pálida", tecnicolor, con Bob Hope y Jane Russell. 13.40. 16.40. 19.40 y 22.40 hs. "Enemigos de la humanidad", G. Barry y Lydia Clarke. Jueves: "Macao", con Robert Mitchum.

IMPERIAL — Corrientes 425. Hoy "Reo y verdugo", primicia Universal 1953. Cont. 16 hs. $ 3.60. (imp. $ 1.10). 17.45 y 20 hs. "Tentación" con Merle Oberon y George Corvin 16.15, 19.15 y 22.30 "Reo y verdugo", con Ann Todd Eric Portman. Inconveniente men. de 14 años.)

HERALDO. — Hoy cambio de programa. Cont. desde las 13. Ultima vuelta a las 23., Los dibujos "Hula-Hula de Haway", colores de Terry Toom; "Papá Pato", tecnicolor del Pato Donald; y "Lulú florista", en colores. "Voces del Juncal", documental, "Sucesos argentinos". "Ropa sucia" fábula de Esopo; "Histórica ciudad del Cabo" en colores. Entrada $ 0.70. imp. $ 0.30.

BELGRANO — T. E. 21451. $ 2.50. (imp. $ 1.) Cont. 13 hs. 14.50 y 19.40 hs. "Cofrime o niegue", c. D. Ameche; 16.10 y 20.50 hs. "El zorro del desierto", con J. Mason; 13, 17.40 y 22.30 hs. "Cinco dedos", con J. Mason. Lunes: la extraordinaria serie completa en primicia "El disco volador".

ASTRAL — T. E. 6562. Hoy, continuado desde las 13 hs. $ 0.70, impuesto $ 0.30. Ultima vuelta 23 hs. "Quebec romántica y pintoresca", viaje tecn. con la Alfombra Mágica. "La pelea se pone fea", dibujo por el Conejo Bugs Bunny. "El Estado de N. York", aventura operador en tecn. "A comer", dib. cómico en tenc. por Pato Donald. "Semanario Argentino", últ. not. del país. "Ases del deporte", amena variedad deportiva. "El gran baño", cómico dib. en tec. por Bucéfalo. "La apuesta final", hilarante cómica en 2 actos por L. Errol.

EL CAIRO — Santa Fe 1120, T. E. 29180. Continuado desde las 16 hs. Platea $ 3.60, (imp. 1.10.) Sucesos Argentinos. 16 y 20.10 hs. "Tres palabritas", con Fred Astaire, Vera Ellen, Red Skelton y Arlene Dahl. 18.55 y 22.0. "Los tres mosqueteros", con Gene Kelly, June Allison, Van Heflin y Lana Turner. Mañana: Dos estrenos, "Mi hermano Esopo" con Mario Fortuna". "El baldío", con Olga Zubarry y Jorge Rigaud.

BROADWAY — Cont. francés desde las 16 hs. Platea $ 2. (imp. $ 0.80). A las 19.10. "Vivir otra vez" con Víctor Francen y Josette Day, 16 y 21. "Nosotros dos", con Roger Pigaut y Claire Maffei. 17.30 y 22.30. "Los amantes de Verona" con Pierre Brasseur, Martine Carol y Dalio. (Prohibida men. 16 años). Mañana, doble programa, extraord. "El valle de la venganza", con Burt Lancaster. "La dama dijo que no", con Clark Gable.

CAPITOL — San Martín 940 T. E. 23207. Hoy gran día musical!. En cont. 13 hs. $ 2.60 (imp. $ 0.80. "Marido por accidente", c. Red Skelton. Eleanor Powell. "La vida es para amar", con Gene Kelly, y Marie Mc Donald. "Nuevas Follies de Ziegfeld, (en tenc.) con Kathryn Grayson y Fred Astaire. Mañana: "Ladrón de corazones", c. César Romero. "El triunfador", con Kirk Douglas y "A la hora señalada", con Gary Cooper.

CINES — TEATROS — VARIEDADES

ALVEAR — Cont. 16. Día musical, $ 2. (imp. 0.80) 16. y 20 hs. "La canción de Broadway", con Marjorie Reynolds y Jinx Falkenurgs. 17.10 y 21,10. Tres semanas de amor", con Janet Blair y Alfred Drake. 18.30 y 22,35 hs. "Canta el corazón", tec. c. Larry Parks y Bárbara Hale. Mañana: popular americano: "Cuando las luces se apagan. "Mi querida Ruth". "El buen pastor" con Bing Crosby.

SAN MARTIN, — T. E. 25520. Con potentes aspiradores y renovadores de aire. Hoy desde las 13 hs. $ 1.20 (imp. $ 0.80.) Sucesos Argentinos. "Angeles disfrazados". Desopilantes aventuras de los muchachos de Punto Muerto, con Leo Gorcey y Boby Jordan. "Mujeres heroicas", cruel, terrible, vigorosa, (Inconv. Men. 14 años). Con Wanda Burnowna y Hugette Faget. "Yo fuí una espía". Grandiosa, de espionaje. Con Gene Evans y Douglas Kennedy. Mañana: "Festín diabólico", "Su último recurso" y "Semillas de venganza".

EL NILO — Sarmiento 1328 T. E. 42727. Continuado desde las 16. Platea $ 1. (Imp. $ 0.70). 16.15 y 19.55 hs. "Murió el sargento Laprida" con Mario Danesi y Pierina Dealessi. 17.20 y 21 hs. "Pocholo, Pichuca y yo". Con Beatriz Taibo y Juan Carlos Altavista. 18.35 y 22.30 hs. "El crimen de Oribe", con Carlos Thompson y Roberto Escalada. Viernes: "La muerte de un viajante". "Entre dos hombres" y "Fuego mortal".

URQUIZA — Urquiza 1637 T. E. 22547. Desde las 16 $ 1.20. (imp. $ 0.80.) "La sirena de la playa", con Virginia Mayo. "Festín diabólico", en tecnicolor, por James Stewart. "Príncipe y mendigo", con Errrol Flyn.

SOL DE MAYO — Aspiradores y renovadores aire. Desde las 13.30. Popular, $ 1.20 (imp. $ 0.80). Noche 20.30. Juntas!! "Misión secreta", acción, aventuras, suspenso, c. Pat O'Brien y Alan Hale. "Hora de angustia", el fin de un criminal! con Humbrey Bogart y John Dereck. "Yo pagué mis pecados" un hombre arrastrado al delito! pistoleros! con George Raft y George Mc Ready. Mañana: "Mensaje a García", "Huracán de la vida", "La ley del pirata", tecnicolor.

ESMERALDA — Cerrado por vacaciones al personal hasta el 5 de enero inclusive.

MAJESTIC — T. E. 48507. Esta sala permanecerá cerrada por vacaciones hasta el 31 del corriente. Reapertura: viernes 1º $ 1.50. "Qué rico el mambo", "Vuelva el primero" y "¡Cuidado con las mujeres"!

SELECT — T. E. 92560. Cont. 16 hs. $ 1.20, (imp.) $ 0.80. "Tres chicas listas", con Alice Faye y Joan Davis. "En el viejo Nueva York", con Fred McMurray y Alice Faye. "Conflicto sentimental", con Maureen O'Hara y John Payne.

STAR — T. E. 80834. Continuado desde las 16 hs. $ 1.20 (imp. $ 0.80.) "Tentación". Con Merle Oberon y George Brent. "Persecución", con Charles Laugton. "Destruída" con Susan Hayward.

AMERICA — T. E. 81138. Cont. desde las 16 hs. $ 1.20. (Imp. $ 0.80). "Estrellita" con Y. Duciel y M. Zucker. "El hombre que amé", con D. Garcés y P. L. Lagar. "Sala de guardia", con C. Thompson y E. Galvé.

ASTORIA — T. E. 83345 — Sección noche a las 21.15 hs. $ 4.50. (imp. $ 1.10). Presentación de la gran compañía de radioteatro de Jorge A. Alvarado en la más conmovedora historia de amor y sacrificio que se haya llevado a escena hasta la fecha: "Pido luz.... para mis ojos". Localidades numeradas en venta desde las 10 hs.

RIVADAVIA — T. E. 91435: Cont. desde las 16 horas, $ 1.20, (imp. $ 0.80) "Una noche cualquiera" con Pepe Arias y Elena Lucena". "La mujer del león", con A. Vargas. "Cartas de amor", con M. Ortíz y R. Escalada.

AMBASSADOR — T. E. 83226 Hoy. Unico día. Sensacional cont. de 16 hs. $ 2. (imp. $ 0.80). Hoy: "Los isleros", grandiosa, con Tita Merello y A. G. Buhr. Además: "Paraíso robado", con Santiago Arrieta y J. C. Altavista. "Si muero antes de despertar", con Floren Delbene y el niño Néstor Zavarce. Ultima vuelta, a las 20 hs. Mañana, a pedido: "Rapsodia en azul" y el estreno "La bella y el pulpo", con Jane Wyman.

OPERA — T. E. 93277. Continuado nacional desde las 16, $ 1.20 (imp.) $ 0.80. "Una viuda casi alegre", con R. Escalada y Elina Colomer. "Cuando besa mi marido", con J. C. Thorry, A. Magaña y A. Varga y "Derecho viejo" con J. J. Míguez y L. Hidalgo.

ECHESORTU — T. E. 98890. Cont. 16 hs. $ 1.20. (Imp. $ 0.80) "Esposa último modelo", con M. Legrand. "El heroico Bonifacio", c. Pepe Iglesias. "Vivir un instante", c. Tita Merello y Alberto Closas. Mañana: Compañía de Jorge A. Alvarado en: "Pido luz... para mis ojos. Localidades en venta.

REAL — T. E. 92749. Cont. de 16 hs. $ 1.20 (imp. $ 0.80.) "Los secretos del Buzón", con P. Quartucci y T. Lusiardo.. "Mi vida por la tuya", c. M. Ortiz. "Los árboles mueren de pie", con Arturo García Buhr, y A. Sánchez Ariño.

BRISTOL — Cont. 16 hs. $ 1.20, (imp. $ 0.80) Sucesos. "El caballo con cerebro humano", variedad "El orgullo de Penang", viaja en colores. "Sucedió en mi tierra", con Frank Sinatra, Kathryn Grayson y Jimmy Durante. "El becerro y el conejo", dibujo en colores. "El recuerdo de tus labios", en tecnicolor, con Esther Williams, Lauritz Melchior y Xavier Cugat y su orquesta. Segunda vuelta 20 hs.

GARDEL — Ovidio Lagos 790 T. E. 99139. Cont. 17 hs. Platea, $ 2. (Imp. $ 0.80) "Hombres sin patria" con Dick Powell y Marta Toren. "Winchester 73", con James Stewart, Dan Duryea y Stephen Mc Nally. "Abbott y Costello contra los asesinos", Abbott y Costello. Mañana: "Amor sin mañana", "Manón" y "Los amantes de Verona". con Pierre Brasseur y Serge Reggiani.

TIRO SUIZO — T. E. 102-154. Noche, 20.30 hs. Mayores $ 2. (Imp. $ 0.80). Niños, $ 0.70 (imp. $ 0.30.) Sucesos Argentinos. "Pantalones cortos" con Toscanito. "Las zapatillas coloradas", con A. Barbieri. "Donde comienzan los pantanos" con Alberto Gómez. Mañana: "Allá en el Lejano oeste". "Sólo vivimos una vez". "Jugando con el peligro".

MENDOZA — T. E. 56025. Noche 20.30 hs. Mayores, $ 1.20 (imp. $ 0.80). Niños, $ 0.70 (imp. $ 0.30). "La Argentina está de fiesta", en tecnicolor. Cómicas. Dibujos. Variedades. Noticiarios. ¿"Cuándo es su cumpleaños"? con Joe Brown. "El pequeño Lord" o Freddy Bartolomew". Mañana: Grandioso programa nacional. "La parda Flora".

NORMANDIE — Noche, 20.30 hs. Mayores y menores $ 0.70 (imp. $ 0.30.) Sucesos Argentinos. "El amor las vuelve locas", con Mary Cortez. "La vida íntima de Marco Antonio y Cleopatra". "Ojos de juventud", con Elsa Aguirre. Mañana: "Hombres sin patria", "Reclusa" y "El águila del desierto".

RADIOS

LT3 RADIO CEREALISTA DE ROSARIO

7.30. Marcha militar, (grab.) Iniciación de transmisión. Mañana campera, (grab.) 8.15. Pianistas, (grab). 8.30. Canta España, (grab.) 8.45. Tangos inolvidables, (grab.) 9. Recuerdos de Viena, (grab.) 9.10. Emoción de bolero, (grab.) 9.30. El rinconcito de Tía Alicia, (mixto). 9.50. Jazz argentino, (grabaciones). 10. Típ. Plano. 10.15. Oscar Silva, canc. pot. 10.30. LRA Radio del Estado. Típ. Plano 10.55. Trío de guitarras, intern. Típ. Plano. 11.30. Inform. diario "Rosario". 11.35. O. Silva. 11.45. Noticioso social, 11.53. Red Privada de Emisoras. 12. LR1 Radio El Mundo. 12.5. Típica Plano. 12.23. LR1 tal". 12.15. Típ. Plano. 12.23. LR1 Radio El Mundo. 12.35. Un tango inolvidable, (grab). 13.40. Canciones italianas. (grab.) 14. Orquestas características, (grab). 14.15. Cotizaciones. Boletín, ganadero. Inform. Ministerio Agricultura. Música nativa, (grab.) 14.35. Canta Alfonso Ortíz Tirado, (grab). 14.40. Un tango... (grab.) 14.45. Notable argentino (mixto) 15.15. Lo oímos en el cine, (grab). 15.30. Viejos tangos, (grab). 15.45. Trío de guitarras, nativo. 16. El amor en las canciones. 16.25. LR1 Radio El Mundo". 16.30. Mario Garcés, canc. Cotizaciones. 17. LR1 Radio El Mundo. 17.5. Jazz Adolfo de los Santos. 17.30. Cía. Landa Valdez. 18. Inform. diario "Rosario". 18.05. Jazz de los Santos. 18.30. Comentando el deporte. 18.53. Red Privada de Emisoras. 19. "La Capital". 19.05. Páginas del automovilismo. 19.10. Jazz de los Santos. 19.25. LR1 Radio El Mundo. 22.40. Inform. diario DEMOCRACIA. 22.45. Noche de concierto (mixto). 23.15. Bailables. (grab). 24. "La Capital". 0.05. Bailables, (grab). 0.30. Fin de transmisión. Marcha militar. (grab.)

Buenos Elementos Fueron An ados en el Clausura

Las Pruebas Ordinarias Cuentan con Inscripciones muy Nutridas

La última reunión del año, a cumplirse el domingo próximo en el hipódromo Independencia, ofrece, desde ya, muy buenas perspectivas. No otra cosa puede decirse luego de la apertura de cartas efectuada ayer pues, tanto el clásico "Clausura" que le servirá de base como las demás pruebas que lo integran han reunido numerosas y calificadas inscripciones.

Seguidamente damos la nómina de anotados:

Premio Pleno — 1700 metros

Azopardo	57	Brabante	57
Charolín	57	Fu Manchú	57
Fibroso	57	Kanko	57
Pablo	57	Paga Poco	57
Sunhill	57	Tres Negro	57
Urbano	57	Zorrotigre	57

Premio Pino — 1200 metros

Hackleodol	57	Lacrado	57
Nebri	57	Ñandutí	57
Quehumo	57	Tarumba	57
Xantín	57	Yberdón	57
Araguay	54	Royal Bloom	54

Premio Bicho Feo — 1400 metros

Masante	57	Albor	55
Insomnio	55	Rico Habano	55
Retazo	55	Legend	51
Hualco	54	Domador	53
One More	53	Galón	52
Impecable	52	Maese	52
Clitunno	51	La Maroma	51
Sopón	51	Bordado	50
Chopazo II	49	Gran Garcon	49

Premio Padre Vega — 1400 metros

Arreo	56	Bam	56
Bermellón	56	Bra	56
Cañadón	56	Carao	56
Sabedor	56	Sobón II	56
Tigelio	56		

Premio Clausura (clásico local) — 1700 metros — Handicap

Arthur	62	Agarrate	60
Perlera	60	Británicus	58
Munnings	57	Naidir	56
Periódico	56	Faustorí	49
Farolón	47		

Premio Libertario — 1700 metros

Amigo	58	Heremo	56
Tato	56	Mainumbí	53
Naturalmente	55	Asteasú	53
Blum	53	Corchito	53
Don Fausto	53		

Premio Látigo — 1200 metros

Caída	57	D. Solana	57
Konka	57	Mameluca	57
Peluquera	57	Pobregorda	57
Sirenita	57	Detenida	57
Aquí Estoy	55	Olvidadiza	55
Patrullera	55		

Premio Andrajo — 1300 metros

Lancear	57	Maturín	57
Mefuí	57	Mifacón	57
Pico Alto	57	Renommé	57
Sholapur	57	Chilena	54
Lord Poster	54	Milocha	54

Los Ejercicios de Ayer se Efectuaron en Pista Liviana

Fué intenso el movimiento registrado ayer en la pista grande, abundando los ensayos en corridas con vistas a la reunión del domingo próximo. La elasticidad en que se hallaba la cancha, permitió que se marcaran algunos buenos tiempos, según podrá verse en el detalle que damos a continuación:

EN 600 METROS

Suerte, R. J. García, en 37" 4|5.
Mister Fox, F. T. Rodríguez, en 39" 4|5.
Konka, García, en 37" 3|5.

EN 700 METROS

La Condición, peón, 44"3|5.
Renommé, F. T. Rodríguez y **Kallejas**, A. Baratucci, en 43".
Contrito, García y **Bascari**, A. Baratucci, 43".
Oye, M. Ledesma, 44" 4|5.

EN 800 METROS

Ñanduty, Agazzini, 50" 1|5.
Arthur, Cosenza y **Britanicus**, N. Quinteros, 50".
Flowered, M. Ledesma, 51" 2|5.
Malalo, García 54", a voluntad.

EN 1000 METROS

Mi Crédito, A. Baratucci, y **Fazendeiro**, Giles, en 1' 2" 2|5 juntos.
Charolín, Sauro, en 1' 2" 4|5.
Carmelina, Cosenza, en 1' 1" 2|5.
Afilado, Baratucci, 1' 3".
Cirene, Baratucci, y otra, Giles, en 1' 3" 1|5.
Kanko, R. V. Ledesma, en 1' 4" 3|5.
Maturin, Cosenza, en 1' 3|5, muy bueno.

EN 1200 METROS

Aquí Estoy, Mernies, 1' 15' 1|5.
Galerudo, Giles, 1' 15" 3|5.
Pobregorda, Quinteros 1' 15" 4|5.
Ivonita, Baratucci, y **Caida**, Ferreyra, 1' 14", juntas, bueno.
Royal Bloom, Quinteros, 1' 15" 1|5.
Sin Perdón, Martín y **Xantin**, Baratucci, en 1' 15" 1|5, el 2º dió ventajas e igualó.

EN 1300 METROS

Mi Facón, Rojas, 1' 22" 3|5.

EN 1400 METROS

Sopón, Quinteros, 1' 30".
Arreo, Funes y **Lancear**, Cosenza, 1' 33".
Masante, Rojas, 1' 29" 3|5.
Bermellón, Baratucci, 1' 29" 2|5.
Clitunno, Rojas, 1' 30" 1|5.
Domador, Cosenza 1' 32".
Galón, M. Ledesma, 1' 32" 1|5.

EN 1700 METROS

Brocalato, Giles 1' 53".
Corchito, Ferreyra, 1' 49" 4|5, buena corrida.
Faustori, R. Martín, 1' 47" 3|5, muy bueno.
Agarrate, Quevedo, 1' 48", bueno.
Prince Dodó, R. Ledesma y **Zancudo**, R. Martín, 1' 53" 4|5, final apagado.
Heremo, Mernies y **Saladillo**, Quevedo, 1' 53" 3|5, el 1º dió ventajas y alcanzó.
Tato, Funes, 1' 48" 4|5, cómodo (sigue corriendo mucho).
Paga Poco, Funes y **Urbano**, R. Ledesma, 1' 53" 4|5, el 1º dominó por 4 cuerpos.
Brabante, O. Cosenza, 1' 53" 3|5.

NOTICIAS DIVERSAS

◇ Ayer fueron llevados de regreso a Santa Fe, Enlazada y Junquillo II, ambos pensionistas del stud "El Puesto" que actuaron el domingo en ésta.

◇ En cuanto al otro pupilo del entrenador Paiz, Sobón II, ha quedado en el hipódromo local, pues ha sido anotado para el domingo.

◇ El cuidador Humberto González ha dejado de entrenar a Hawthorn, que pertenece al stud "Catania".

◇ El cuidador Raúl Bayardi alberga en las caballerizas de su stud a siete productos. Son ellos: Señalado, Purpurina, Rosita, Alastor, Talaverana, Pitonga y Recaudadora.

El Premio 'Clausura'

COMPETIDORES Y MONTAS

(Arthur 62, O. Cosenza
(Británicus 58, N. Quinteros
Agarrate 60, G. Quevedo
Perlera, 60, dudosa
Naidir 56, C. Sauro
Munnings 57, T. Mernies
Periódico 56, A. Baratucci
Faustorí 49, R. Martín
Farolón 47, O. Rivero

ESTADISTICA DE LOS CUIDADORES

Incluídas las últimas reuniones los cuidadores ganadores de mayor número de carreras en la presente temporada ocupan la siguiente posición en la estadística:

OFICIALES

Carlos A. Varela	31
Antonio H. Lema	27
Héctor O. Sosa	18
Orlando Totaro	16
Natalio Banegas	13
Rafaela Contino	13
José M. Elnen	11
Angel Gusetti	10
Raúl Bayardi	9
Félix Chirino	8
José Donato	8
José Suárez	7

EXTRAOFICIALES

Juan Amán	26
Aurelio Palacios	18
R. F. Fernández	17
Raúl Allende	16
Silverio Vivas	12
J. F. Arancibia	11
Luis A. Cima	11
Salvador González	10
Alejandro Ferrari	9
Alfredo Donato	8

AGARRATE DESCONTO 1700 METROS EN 1'48" JUSTOS

Con el objeto de presentarlo el domingo en el último clásico de la temporada, Agarrate fué sometido ayer a su corrida preparatoria con buen resultado.

En efecto, el hijo de Filón, al que montó Quevedo, que será el encargado de conducirlo en el aludido compromiso, recorrió 1.700 metros en 1'48", ensayo que se conceptuó como de los mejores por cuanto el pupilo de Sosa que no fué mayormente exigido, finalizó el ejercicio en 12" 1|5, los últimos 200 metros.

LOS ANOTADOS SIN LOS CERTIFICADOS

Informan de la secretaría de carreras que han sido anotados para el domingo sin contar con los certificados los siguientes animales: Fibroso, Tres Negro, Turumba, Retazo, Impecable, Bordado, Gran Garcon, Los Cerros, Carado, Perlera, Farolón, Konká, Mameluca, Patrullera y Los Claveles.

Se recuerda a los interesados de los precitados caballos que aquéllos no podrán correr si no presentan con tiempo los documentos correspondientes.

LEGUISAMO LIMITARA SU ACTIVIDAD COMO JOCKEY

CAPITAL FEDERAL, 21.— Se puede adelantar que el extraordinario jockey Irineo Leguisamo limitará su actividad profesional durante el período del año próximo. A esta noticia debemos agregar que la determinación obedece a la necesidad de atender ocupaciones de mucha importancia relacionadas con el haras y ecurie "Dos Estrellas". En su actividad profesional el destacado látigo será secundado por el jockey Héctor Ciafardini, reservándose Leguisamo el derecho de conducir a los caballos de la mencionada ecurie que crea conveniente.

ANOTACIONES PARA EL SABADO PROXIMO

Premio Tormento — 400 metros

Bravía	64	Delicado	64
Florido	64	La Dudosa	64
Lucianito	64	Chispita II	64
Felipón	60	Abuelito	60
Agüita	60	Chico Viejo	60
Elegida	60	Hasta Hoy	60
Laverán	60	María Luisa	60
Troperita	60		

Premio Turbio — 300 metros

Briseño	68	Niña Lucy	66
Pandemonio	66	Coraje	64
Secretario	62	Felipón	60
Ras con Ras	60		

Premio Tintina — 400 metros

Adelita	60	Alcortero	60
Cabo Firme	60	Clavelito	60
Indio Rico	60	La Cafetera	60
La Cherusq'ta	60	La Rosarina	60
Linyerita	60	Monte Real	60
Vanidoso	60	Vasco Ona	60

Premio Trino — 400 metros

Andador	64	Copetuda	64
Pepe	64	Príncipe	64
Martita II	64	La China	60
Abad	60	Alguacil	60
Arroyero	60	Hué	60
Pamperita	60	Pintón	60

Premio Talero — 400 metros

C. Roja	66	Don Bicho	66
Gringo	66	Solina	66
Troperito	66	Canto	64
Vantage	64	El Galleguito	60
Outlaw	60		

Premio Torcaza — 550 metros

Adriana	60	Belisha	60
Distraído	60	Don Fuli	60
F. a Fondo	60	Malambo	60
Maneco	60	Navegante	60
Ñandú	60	Pensami'nto	60
Tacuar'mbó II	60	Tartarín	60

Premio Tacuara — 400 metros

Eduardito	63	Etnarca	63
Mi Zaino II	63	Tenorio	63
Cabeza Dura	60	Zarpazo II	60

P. Tango 550 mts. — Handicap

Sonámbulo	68	Pala	67
Cinturón	65	G. Viejo	65
Mejicana	64	Traje	62
Inocente	60	Rebric	60

Pilotos Argentinos para las Maserati

GENOVA, 21 (ANSA).— Fué efectuado el anuncio oficial, con la lista de los pilotos que agrupados en equipos han de representar a las casas Ferrari y Maserati, en el Gran Premio de la Argentina, a disputarse el próximo 17 de enero en la ciudad de Buenos Aires.

Los equipos están integrados de la siguiente manera: Ferrari: Ascari, Farina, Villoresi, Hawthorn, Maglioli y posiblemente también Carini. Maserati: Fangio, González, Marimón, Mieres y Musso.

Las máquinas que han de pilotear estos volantes partirán por vía marítima el día 30 de diciembre desde esta ciudad.

DESPUES DE LOS ENSAYOS. — La nota representa una de las escenas características en los días de aprontes. Los caballos que han cumplido sus ejercicios son sometidos, luego, a una reparadora ducha.

UNA EXCELENTE CORRIDA REGISTRO AYER FAUSTORI

En una terminante demostración de estado, Faustorí cumplió ayer una corrida extraordinaria sobre 1.700 metros, preparatoria para su compromiso del domingo próximo en el clásico "Clausura".

En efecto, el descendiente de Fausto, que, como decimos, ha arribado a su mejor forma, recorrió la precitada distancia en 1'47" 3|5, pasando los primeros 500 metros en 32" 3|5 y los últimos 1.200 en 1'15" clavados, rematando el ensayo en 12".

Como al pupilo de Patricio Galimberti se le ha asignado un peso relativamente liviano, su dirección será confiada al jockey Rafael Martín, que fué el que lo ejercitó ayer.

MATURIN EJERCITO EN EL KILOMETRO EN 1'3|5

Uno de los mejores ensayos de ayer estuvo a cargo de Maturín, caballo que se mantiene en buen estado y que está corriendo discretamente aun en compromisos de alguna severidad.

Sometido a un ejercicio sobre 1.000 metros, a las órdenes del jockey Oreste Cosenza, el pupilo de Lucio A. López descontó el citado tramo en 1' 3|5, accionando parejo en todo el recorrido y finalizando con inusitados bríos.

Como puede apreciarse, Maturín no decae en sus formas por lo que deberá ser tenido en cuenta en su próximo compromiso.

Algunas Notas Salientes de los Resultados del Domingo

Se despidió con todos los honores la primavera el domingo, brindándonos un día espléndido, verdaderamente convidador para las reuniones a pleno aire y ello fué motivo para que se notara una crecidísima concurrencia en el hipódromo del parque. Como lógica consecuencia, hubo mucho movimiento en las taquillas de "sport" llegándose a totalizar entre ganador y placé más de 620 mil boletos.

La cátedra tuvo un día bastante propicio. Cinco de sus favoritos lograron salir airosos y dos de los tres restantes consiguieron salvar el placé.

Sabíamos que Catón era uno de los caballos más veloces de nuestro medio, quizás insuperable en lo que en jerga turfística se denomina "pié"; pero, asimismo, su demostración de anteayer nos dejó pasmados. Con decir que Fastidiosa —que es un meteoro en los primeros metros y que largó en mejores condiciones que él— no pudo, pese a los esfuerzos de su piloto, disputarle la punta ni en los cincuenta metros iniciales, está todo dicho. Las agujillas del reloj parecían que saltaban a medida que el pupilo de la ecurie San Simón iba "devorando" las distancias, marcando parciales sorprendentes para cubrir la distancia total de la prueba en un tiempo muy próximo al "record" que, en ese tiro, mantiene Vocinglero. Fué la del pupilo de Natalio Banegas una exhibición de ligereza que suscitó justificados aplausos y comentarios en todos los sectores del hipódromo.

Hasta hace muy poco tiempo la última generación en "training" mostró una pobreza franciscana; pero, en estas últimas semanas, parece que quiere reivindicarse con algunos nuevos elementos que, por causas fortuitas, tuvieron que demorar más de la cuenta su iniciación en las luchas hípicas.

Los otros días fué Tato el encargado de levantar los prestigios de sus coetáneos; anteayer, esa tarea estuvo a cargo de Blum que, como aquél, reveló destacadas aptitudes. Potrillo que trasunta calidad en su físico, el descendiente de nuestros viejos conocidos Brochazo y Romana II, no hizo más que salir de perdedor; pero, no obstante, dejó la impresión de que se trata de un elemento llamado a tener muy destacado comportamiento en la pista. Efectivamente, no obstante haber partido algo "frío", quedando desconectado del numeroso pelotón, apenas lo creyó conveniente su piloto empezó a pasar a sus rivales, uno y otro y como si fueran simples postes, a todos sus rivales para llegar al disco con sobras de energías y... de ventajas.

En el "papel" Sauro tenía mejores perspectivas que su colega Baratucci y hasta se creía que iba a descontarle mucha de la ventaja que este último le lleva en la estadística, pero, no ocurrió así. La suerte se mostró pareja con ambos que obtuvieron dos victorias cada uno.

En esta forma y dado que sólo falta por disputarse una reunión para finalizar la temporada "Don Angel" es, puede decirse, dueño de la medalla de oro y con esto repetirá su hazaña del año anterior.

En la última carrera se produjo el único dividendo de cuatro cifras de la tarde que estuvo a cargo de Míster. Ganó éste una carrera de pura suerte pues si Culí no se hubiera resentido de sus antiguas y pertinaces dolencias, que le impidieron rendir el máximo de sus aptitudes, no hay duda que la victoria del "inglesito" hubiera quedado para otra oportunidad.

También creemos que Papini, que tuvo una dirección sospechosa debió estar delante del precitado Míster si su jockey hubiera hecho bien las cosas.

Se Presenta Muy Interesante el Handicap de Mestizos del Sábado

A lo largo de la recta, es decir, sobre 550 metros, se disputará el sábado próximo el premio "Tango" handicap para caballos de las pruebas extraoficiales.

Se trata de una carrera que promete dar lugar a un interesantísimo encuentro, pues en ella aparecen anotados los elementos de más valía que hay actualmente en "training" en el Independencia entre los mestizos.

De todos los inscriptos, Cinturón es, sin duda alguna, el que cuenta con más fundamentada "chance". El veloz y parejo pupilo de Silverio Vivas viene registrando una campaña notable, según se infiere de sus continuos e ininterrumpidos triunfos de estos últimos tiempos.

Pese a sus frecuentes presentaciones se mantiene en el apogeo de las formas y como quiera que se halla muy favorecido en la distribución de peso, si hemos de juzgar por sus aludidos antecedentes, lo más probable es que vuelva a salir triunfante.

Con todo, y según queda dicho, la prueba es severa ya que cuenta, esta vez, con adversarios de muy buenas aptitudes. Aludimos, particularmente, a Sonámbulo y a Pala.

Tanto el caballo como la yegua, tienen registradas "performances" que los acredita como para poder medirse sin desmedro con el presunto favorito.

El lance de la carrera podría estar a cargo de Traje que se comporta en forma llamativa en sus ejercicios y que no hace mucho obtuvo una espléndida victoria.

Han Designado a Lazzati Como Preparador Técnico de Boca Jr.

CAPITAL FEDERAL, 21. (Especial para DEMOCRACIA). — En medio de renovadas expresiones de adhesión, logramos entrevistar esta noche al flamante presidente de Boca Juniors, Sr. Armando. Nos expresó que su obra será de acercamiento a las viejas y nuevas entidades diseminadas en todo el país. Buscarán reforzar el conjunto con gente joven y batallarán por darle vigor a las divisiones inferiores. Al referirse a un asunto que constituía el tema de todas las conversaciones —nueva dirección técnica— el señor Armando nos declaró que había requerido la colaboración de Ernesto Lazzati, dándole concresión a un pedido de los asociados, y a un deseo suyo. Lazzati se hará cargo del equipo a su regreso de Europa.

Regresa River

Mañana a las 13 horas estará en la estación Presidente Perón la embajada de River Plate, luego de su excursión por el interior del país.

1.000.000 POR GUTIERREZ

Al requerir el señor Armando, presidente de Boca, a los directivos de Gimnasia y Esgrima condiciones por el pase del delantero Roberto Gutiérrez, goleador en el certamen de primera división, su pase fué tasado en un millón de pesos.

Han Clasificado a los Ajedrecistas Locales

En su última reunión el consejo directivo de la Federación Rosarina de Ajedrez, ha clasificado a los jugadores de primera categoría, de acuerdo a las disposiciones vigentes, y tal como se detalla. Entre los titulares figura en el primer puesto José Mario Steinberg, campeón rosarino de lucida actuación en el torneo que organiza el club de Ajedréz de San Carlos de Bariloche entre destacados elementos como ser E. Eliskases, R. Rossetto, Reinhardt etc. y en el que marcha a solo medio punto del primero E. Eliskases, aventajando a Martín, Rossetto, Shocron; Jauregui, Wexler, González, Reinhardt y Ader.

Clasificación de Titulares categoría superior: 1º José M. Steinberg; 2º Arturo E. Peláez; 3º Oscar García Vera; 4º Romeo García Vera; 5º Manuel López de Calatayud; 6º Emilio Desinano; 7º Guillermo Bosch; 8º Adolfo Rodríguez Camio; 9º Haun Kuschner; 10º Diego M. Oliva; 11º Oreste Giustina; 12º Roberto Muntaabsky; 13º Jorge Campanella; 14º Jacinto Longobuco; 15º Carlos Espina; 16º José María Cristía; 17º Luciano Camara 18º Juan M. Rivarola.

Condicionales categoría superior: 19º Rodolfo Parody; 20º Ariel Fernández; 21º Alberto Gover; 22º Desiderio Ivancich; 23º Raimundo Fernández; 24º Líbero Gallieri; 25º Thales Pérez Hernández; 26º Lucio Salvatore: Titulares primera categoría (selección): 27º José H. Zgarbik; 28º Ricardo Sarcuno; 29º Francisco De Munno; 30º Jorge Muntaabsky; 31º Antonio Esparrago; 32º Fernando Demeglio.

Llegó a Buenos Aires el Five Santafesino

BUENOS AIRES, 21 (S). — Esta tarde a las 18 llegaron por vía aérea procedente de Santiago de Chile los componentes del equipo de basquetbol de la provincia de Santa Fe, que igualaron el primer puesto en el torneo de campeones que disputaron en Antofagasta, Flamengo de Brasil y Olimpia de Paraguay. Se ha convenido que los tres conjuntos disputen el desempate en un torneo especial a realizarse en marzo del año próximo en Río de Janeiro.

COLABORO RIVERO CON EL INVICTO O. PITA

Ayer en el Rosarino B. C. el campeón rosarino de medio mediano Oscar Pita realizó su sesión diaria de entrenamiento de la manera siguiente: dos rounds guantes con Horacio Rivero y dos con J. Szubeck, uno de sombra, uno de puching-bol y dos de sombra para luego realizar 15 minutos de gimnasia de pie y 15' de gimnasia de estómago para finalizar luego con masajes.

NO SE REUNIO AYER LA COMISION DE CARRERAS

Los miembros de la Comisión de Carreras estaban citados para ayer a las 19, como es habitual en los días lunes.

Empero, la reunión no se llevó a cabo, quedando postergada para esta tarde.

En esta reunión, según se nos informa, se tratarán diversos asuntos entre ellos el de algunos reclamos contra jockeys que actuaron en la jornada del domingo último.

AMPLIACION DE BOXES EN EL "TATTERSALL"

La escasez de boxes en el ambiente local sigue ocasionando serios inconvenientes a los profesionales. Ahora, con la llegada de numerosos productos de "dos años" el problema se agudiza y son muchos los cuidadores que no pueden albergar a sus pupilos con la comodidad requerida. Sabemos que el asunto no ha pasado desapercibido para las autoridades, las que tienen el propósito de obviar cuanto antes el serio inconveniente. Para ello se proyecta la ampliación de los boxes con que actualmente cuenta el "tattersall" del Independencia y que, como dejamos dicho, resultan tan completamente insuficientes.

POR CIFRAS ELEVADAS GANO EL FIVE PUNTERO

Bajo los auspicios de la Asociación Rosarina de Basquet se cumplió anoche una nueva fecha por el certamen de segunda división de ascenso.

Los resultados registrados fueron los siguientes: el puntero del certamen, Gimnasia y Esgrima doblegó por cifras categóricas a Rosario Beisbol Club por 70 tantos a 34; Leandro N. Alem cayó ante Libertad por 47 a 29; Estudiantil superó a Hindemburg por 83 tantos a 69; Huracán triunfó en su compromiso frente a Ñaró 37 a 31. Sportivo Federal superó a Fortín Barracas por 43 a 42; en su cancha Unión y Progreso cayó ante Teléfonos del Estado por 52 a 42.

Noticias de Policía

DE UN LADRILLAZO FUE LESIONADO UN HOMBRE

Luego de haber sostenido una discusión por cuestiones del momento ayer a las 0.30 Eduardo Gómez, argentino de 40 años, domiciliado en Molina 1621, con Omar Correa argentino de 32 años que vive en la misma calle al Nº 1622, fué lesionado por éste con un trozo de ladrillo que le arrojara. Gómez sufrió lesiones leves en la región frontal y en el labio inferior, que le fueron curadas en la Asistencia Pública. Correa fué detenido por personal de la seccional 12a.

CONTRA UNA COLUMNA SE LESIONO UN PASAJERO

Anteanoche a las 21.10, en circunstancias que Enrique Laurino, argentino de 22 años, domiciliado en Casilda 2253, viajaba colgado del lado derecho de la plataforma trasera del tranvía Nº 44 de la línea 25, a llegar a la altura de bulevar Avellaneda y Reconquista, fué a golpear contra una columna del alumbrado público, allí existente. El tranvía era conducido por el motorista Vicente Longitano, domiciliado en Témperley 3111, habiendo sufrido la víctima un traumatismo en el cráneo que le fué curado en la Asistencia Pública.

EN UNA RAZZIA DETIENEN A CATORCE CARTERISTAS

Cumpliendo expresas instrucciones del jefe de investigaciones Daniel Cerri, los jefes de la sección robos y hurtos, Domingo Desimón y Atilio del Barba, destacaron diversas brigadas especializadas con el objeto de detener a delicuentes conocidos como carteristas. La labor de los pesquisantes dió como resultado la detención de los siguientes sujetos: Jorge Mario Varas, chileno, de 27 años, domiciliado en la Capital Federal; Julio Sánchez Sepúlveda, chileno, de 21 años, en Lautaro 438; Luis Granado, argentino, de 24, que vive en Santiago del Estero 351 (Capital Federal); Héctor Rivero Bustos, argentino de 19, en Duarte Quiros 815 (Córdoba); Orlando Gómez, argentino de 35, en Callao 31 bis; José Tucci, argentino de 28, en San Juan 4212 (Capital); Angel R. Olguín, argentino de 24, en Zeballos 200; Vicente Guzmán Pinto (a) el pibe mamadera, chileno de 25, en Buenos Aires; Luis A. Leiva, chileno de 25, en Chile; Aníbal Altamirano, argentino de 32, en Zeballos 200; Luis Navarrete Silva, chileno de 28, en Suipacha 3900; Juan C. Tamagno (a) mantequita, argentino de 43, en Mendoza 738; Juan C. Savache, argentino de 46, en Marcos Paz 3226 y Fernando Salinas, argentino de 35, en Cullen y Cerrito.

UN ANCIANO EMBESTIDO POR UN AUTO LESIONOSE

En momentos que José Mandinoli, italiano de 63 años, domiciliado en Viamonte 569, cruzaba ayer a las 15.20, la calzada en la esquina de San Martín y Zeballos, fué embestido por el camión chapa RAP 500, conducido por Evaristo Copelli, argentino de 35 años, con domicilio en Ayolas 1954. Mandinoli que fué derribado al pavimento sufrió contusiones en el tórax y brazo derecho de las que fué curado en la Asistencia Pública Central.

ARDIO UN CALENTADOR Y SUFRIERON QUEMADURAS

Siendo las 8.30 de ayer en circunstancias que María Musto de Pettise, italiana de 38 años, domiciliada en Deán Funes 3061, se encontraba en la cocina de su domicilio dedicada a encender un calentador en compañía de Francisca Campilongo, argentina de 16 años, que vive en la misma calle al 3063, en un momento dado el combustible se inflamó, propagándose las llamas a las ropas de las nombradas, quienes consiguieron sofocar el fuego por sus propios medios. A consecuencia de ello María sufrió quemaduras en los brazos y cuello y Francisca quemaduras de la misma índole en las piernas y muslos. Las víctimas fueron curadas en la Asistencia Pública Central donde quedaron internadas en observación.

LA FEDERACION GREMIAL AGRADECE A LA POLICIA

El jefe de policía señor Nicolás Vallaro ha recibido una nota de la Federación Gremial del Comercio e Industria, por la que se le testimonia el sincero agradecimiento de la institución con motivo de la colaboración prestada durante la celebración del Día de la Industria y muy especialmente en la realización de la Marcha, manifestándose que las destacadas proyecciones del acto se debieron a la capacidad y espíritu de cooperación de los organismos, personas y autoridades que participaron en su realización.

El prefecto de zona del bajo Paraná, prefecto mayor Juan A. Cadiz, ha dirigido una nota al jefe de policía señor Vallaro, con motivo de las fiestas de fin de año, agradeciéndole la colaboración y reiteradas pruebas de solaridad institucional puestas de manifiesto por el señor jefe y personal a sus órdenes. Termina la nota haciendo votos por la ventura personal del jefe y extensivos a los componentes de la repartición.

POR JUEGOS PROHIBIDOS HUBO PROCEDIMIENTOS

Personal de la sección Leyes Especiales de investigaciones intervino el domicilio de Víctor Gesaide, argentino de 60 años, que vive en Génova 408 (22 de agosto), secuestrándose de su poder diversos trozos de papeles con anotaciones de apuestas de carreras de caballos de los hipódromos Independencia, Palermo y Eva Perón. Asimismo se intervino el domicilio de Elsa Coradazzi de Núñez, argentina de 39 años, sito en Mitre 328, secuestrándosele papeles con anotaciones de jugadas de quinielas. Se procedió a la clausura de los dos locales y a la detención de los infractores, quienes han sido puestos a disposición del juez en lo correccional en turno.

Brigadas de la misma sección procedieron a la detención en averiguación de infracciones al art. 2º de la ley 4444 de Orlando Grazini, domiciliado en Salvá 363; Alberto Gómez, en Ayacucho 5441; Antonio Sagripante, en Dorrego 1821; Alfredo Trilla, en Sarmiento 6397; Antonio Benito Gandara en Pueyrredón 56; Luis Francisco Miguel, en Riccheri 163; Manuel Alfredo López, en Italia 535; Kamil Mohamed Saliz, en Gálvez 1627 y José Chufeni, en Garay 675. Todos ellos fueron puestos a disposición de la superioridad.

HIZO DECLARACIONES LA ASESINA DE LA ANCIANA

BUENOS AIRES, 21 (S). — A medida que avanza en sus declaraciones la jóven criminal Marta Betty Taitabull, se confirma que actuó con premeditación tanto en el robo como en el asesinato. Lo prueba el pedido de colaboración que la homicida hizo a su amiga Catalina y al hermano de esta para el atraco a la anciana, a la vez que la estatuilla de bronce, de un peso de un kilogramo y medio, que llevó en su cartera y con la cual golpeó en la cabeza a su víctima. La policía trata de localizar al novio de Marta, quien no habría intervenido en el crimen pero conocía los preparativos de la jóven y estuvo en las inmediaciones de la casa de la Montero en momentos en que aquel se produjo. La joven, en su afán de despistar a la policía, no solo cambió de color de sus cabellos y usó anteojos, sino que se proponía visitar a un dentista para hacerse modificar los dos incisivos que habían quedado marcados en el brazo de la anciana. El "rouge" que ensució el mismo brazo de ésta fué identificado como del mismo tipo del que usa la detenida.

A DOS POLICIAS INSULTO UN CAMIONERO INFRACTOR

En circunstancias que ayer a las 17.45 recorrían la jurisdicción de la seccional 3ª el sargento 392 Carlos Pizarro y agente 343 Policarpo Mendoza, pertenecientes al cuerpo de ciclistas de la guardia del Departamento Central, al llegar a calle Mitre frente al Nº 1235 notaron que el conductor del camión chapa R A R 829 cometía una infracción de tránsito. Por tal causa los policías se apersonaron al conductor que resultó ser Roque Reymundo, argentino de 27 años, domiciliado en Lamadrid 1171, constatando que el mismo carecía del registro habilitante y mientras se encontraban efectuando el procedimiento correspondiente, Reymundo se desató en improperios contra los representantes de la autoridad, al propio tiempo que se daba a la fuga. Tras breve persecusión el insolente conductor fué detenido en la finca de calle Entre Ríos 1227, donde se domicilia el padre del mismo. Este último cuyos datos personales se ignoran, también insultó a los policías encerrándose luego en su domicilio. El conductor fué detenido procurándose la detención del padre del mismo.

DE UNA OBRA ROBARON DIVERSOS MATERIALES

Concurrió a la seccional 12ª Ramón D'Espósito, argentino de 46 años, domiciliado en Becaría 15 y denunció que en horas de la madrugada de ayer personas desconocidas le han sustraído diversas herramientas y materiales de construcción de una obra que posee en calle Gutiérrez 650 El denunciante se consideró damnificado en la suma de $ 500.

A UN AUXILIAR LE FALTO AL RESPETO UN SUJETO

Mientras viajaba en un tranvía de la línea 25 que circulaba por bulevar Rondeau a la altura de Marull, ayer a las 14.30 el auxiliar de policía Norberto Eugenio Cortés, le fué faltado el respeto por un individuo que sólo se sabe se apellida Cazola, el que de inmediato se dió a la fuga. Se procura la detención del causante.

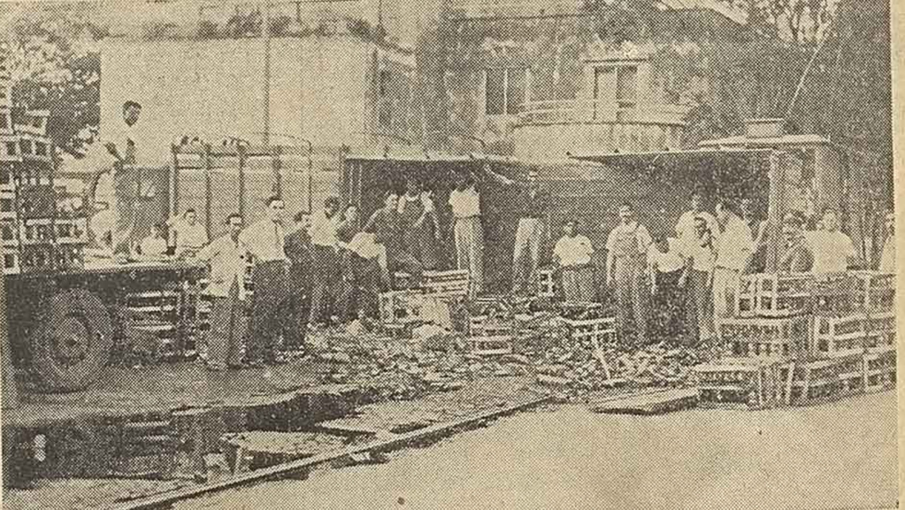

EN LA NOTA GRAFICA se puede apreciar el estado en que quedó el acoplado chapa BS 037, que tirado por el camión BS 036 circulaba ayer a las 18.20 por Cochabamba al oeste y que fuera embestido por el tranvía Nº 82 de la línea 26 que circulaba por Moreno al sur. El chófer Baldomero Magaz, domiciliado en Las Rosas y el mótorman Víctor Brijos, que se domicilia en Ovidio Lagos 2721, como así los pasajeros del tranvía resultaron ilesos. Quedaron destrozadas 4.000 botellas con aperitivo y varias cajas de dulces. El acoplado sufrió desperfectos de consideración y el tranvía con la plataforma delantera completamente destrozada. Los daños no fueron avaluados.

UNA CICLISTA LESIONADA AL DERRIBARLA UN AUTO

Mientras circulaba montada en una bicicleta por avenida Puccio en dirección al este, anteanoche, a las 21, María Luisa Palermo, argentina de 17 años, que se domicilia en 9 de Julio 2486, al llegar a la avenida Costanera, fué embestida por el auto chapa RAR 826, que circulaba en dirección contraria conducido por Mauricio Jazin, ruso de 57 años, que vive en Cafferata 1975. La víctima sufrió una herida cortante en el mentón y escoriaciones en ambas rodillas, siendo curada en la Asistencia Pública.

Tribunales

GESTIONES DE LA UNION DEL PERSONAL CIVIL

Con motivo de la notificación que los fiscales de Cámara, por orden de los ministros de la Corte Suprema de Justicia, hicieron al personal de justicia de la segunda circunscripción, exhortándolo a brindar buen trato a los profesionales y a cumplir el horario de trabajo, la seccional Tribunales representada por su mesa directiva y en nombre de la Unión del Personal Civil de la Nación, entrevistó a los ministros de la Corte de la ciudad de Rosario.

En esa entrevista las autoridades de la seccional Tribunales puntualizaron la posición de la entidad, ya otras veces exteriorizada, en el sentido de requerir a sus afiliados una conducta en todo momento acorde con las directivas y el ejemplo que brinda a todos los argentinos el presidente general Perón, posición que también dentro del territorio de la provincia, interpretando la doctrina del líder de los argentinos, ha exteriorizado a su vez el gobernador doctor Cárcamo.

Al mismo tiempo y dentro de otro orden de cosas se hizo conocer la opinión del gremio en el sentido de que, en el futuro, los profesionales del foro de Rosario al formular cualquier reclamación o queja relativa al desempeño de las tareas del personal deberán concretarlas, a fin de evitar que una denuncia abstracta y general, no circunscripta al caso concreto, proyecte indebidamente sombras sobre todo el personal de la administración de justicia.

Se Descubrió un Bárbaro Crimen en V. Constitución

VILLA CONSTITUCION, 21 (C.) — La policía se encuentra entregada al esclarecimiento de un bárbaro crimen perpetrado en las últimas horas de la noche del domingo o en las primeras horas de ayer, en una obra en construcción, en los suburbios de esta ciudad. Por aviso de un vecino se tuvo conocimiento que en dicho lugar yacía sin vida el que fuera su morador, por lo que de inmediato se trasladaron al mismo el jefe de policía, Luis Boglione, el secretario y comisario de órdenes Enrique Miranda, e jefe de investigaciones Eloy Núñez y el comisario Angel Caruso. En una habitación se encontró en posición de cúbito lateral izquierdo el cadáver de José María Pérez, español de 59 años, jornalero, el que presentaba el hundimiento del cráneo y heridas de arma blanca en distintas partes del cuerpo. De la inspección ocular practicada en el lugar, se consiguió secuestrar un sombrero negro y un cuchillo con una hoja de nueve centímetros que fueron hallados con manchas de sangre, en el interior de un pozo de agua.

Por la disposición de las heridas se desprende que la víctima fué agredida desde atrás, y de la investigación llevada a cabo hasta el presente se ha podido saber que el occiso el jueves último había cobrado la suma de $ 865, correspondiente a dos meses de jubilación como obrero portuario y que el domingo en un negocio cambió un billete de $ 500, circunstancias éstas que hacen presumir que el móvil del crimen haya sido el robo, ya que no se encontró dinero alguno en las ropas del extinto ni en los muebles de su habitación. Dióse cuenta del hecho al juez de instrucción en turno, quien dispuso se practicara la autopsia al cadáver de la víctima, la que será llevada a cabo por los doctores Jorge del Teglia y Carlos G. López.

CUMPLIO SU PRIMER VIAJE "LA FLECHA"

El Ferrocarril Nacional Mitre inauguró hoy el servicio especial del tren diesel "La Flecha" que unirá diariamente, menos sábados y domingos, Rosario y Buenos Aires, en el tiempo record de 3 horas 40 minutos.

El moderno convoy integrado por cuatro unidades modernas Ganz de clase única, realiza una sola parada en San Nicolás.

El servicio ha sido recibido con satisfacción por calificados sectores rosarinos y metropolitanos ya que el servicio ordinario pone el tiempo de casi 5 horas, en el mismo recorrido.

UN VENDEDOR AMBULANTE AGREDIO A UNA CLIENTA

Mientras efectuaba compras a un vendedor ambulante, ayer a las 11, Teresa Esther Grosso de Rodano, argentina de 37 años, domicilada en pasaje Olimpo 1739, a raíz de una diferencia que tuvo por el precio de unos tomates con el vendedor Lázaro Marzulia, italiano de 44 años, que vive en Iturraspe 3046, fué agredida por éste, quien le arrojó violentamente una balanza romana, sin dar en su clienta. Personal de la seccional 15ª procedió a la detención del agresor.

ESTALLO UN INCENDIO EN SAN FERNANDO

SAN FERNANDO, 21 (S). — En virtud de causas que tratan de establecerse, se produjo esta madrugada a las 3.30 una violenta explosión en el interior del comercio de almacén y despensa situado en Besares 301, de esta localidad de propiedad de José Korgskis. Inmediatamente después de producirse la explosión comenzó a derrumbarse el edificio incendiándose.

Requerida la intervención de los bomberos voluntarios locales, estos lograron sofocar el fuego tras intensa lucha. El siniestro se produjo en circunstancias en que en el negocio no se hallaba ningún ocupante, encontrándose también ausente del mismo, su propietario Korgskis.

Las pérdidas han sido calculadas en 250.000 pesos teniendo seguro por 200.000.

HABRA UN TORNEO DE CAMPEONES

PERALTA, el excelente valor del básquetbol santafesino, que en el torneo internacional realizado en Antofagasta, fué una de las más destacadas figuras del certamen.

Actuarían River y Teams de Córdoba, Rosario y Mendoza

CORDOBA, 21. (Corresponsal). — Está hallando favorable resonancia entre los dirigentes del fútbol local la propuesta formulada por el club atlético San Martín, de Tucumán, en el sentido de lograr el apoyo de una feliz iniciativa; la de organizar un campeonato de campeones con la participación de equipos de la aludida ciudad, de Córdoba, Mendoza, Rosario y Santa Fe.

YA SE TRATO CON RIVER

Sábese además que la iniciativa fué planteada a los directivos de River en ocasión de su visita a Tucumán. Por otra parte, similares notas han sido cursadas a los clubes campeones de las ciudades citadas, contando en todos los casos con una buena acogida.

POR ELIMINACION

La propuesta indica que el torneo debe ser por eliminación, sugiriendo además un apoyo de las entidades invitadas para complementar el petitorio que será formulado a la A.F.A. Destácase también que ya se han iniciado gestiones ante la Confederación Argentina de Deportes.

Aun cuando, como es lógico, no se ha fijado fecha para la iniciación de este certamen, presúmese que, de concretarse el mismo, se iniciaría a mediados de febrero con partidos simultáneos en Tucumán, Rosario y Buenos Aires.

La invitación, que fué cursada a Talleres, provocó una rápida reunión de los directivos de la entidad, no existiendo hasta ahora objeción seria alguna que pueda hacer temer en un fracaso posible de la simpática iniciativa.

LA ASOC. ROSARINA DONA UNA PLAQUETA

Con motivo de cumplir este año sus "Bodas de Oro" el Club Newell's Old Boys, ha resuelto el consejo directivo de la Asociación Rosarina de Fútbol, efectuar la donación de una placa de bronce.

Usará de la palabra en el acto de la entrega de la misma el presidente de la entidad directriz, doctor Antonio Gargicevich.

Esta ceremonia, que dará lugar a un acto emotivo, se realizará hoy en la sede social de la entidad rojinegra, sita en la calle San Lorenzo 1042, y se invita a todos los clubes afiliados a presenciar la ceremonia.

Alcanza Atractivo el Certamen Beisbolista: Newell's es Puntero

Lucida resultó la quinta jornada de béisbol de primera división que se disputó el domingo bajo los auspicios de la Asociación Rosarina de este deporte.

Amplio interés había despertado la confrontación de las novenas de Newell's Old Boys y Rosario Béisbol, pero debido a la ausencia de Donald Sutherland las francas aspiraciones de los bullicios muchachos de la calle Cerrito se vieron completamente mermadas, perdiendo en consecuencia por abultada cifras. En el equipo rojinegro, es imposible hablar de yerros, puesto que cada uno de sus integrantes cumplieron a satisfacción, aunque cabe destacar la actuación del jugador N. Díaz que en la parte final del cotejo supliendo a J. Lago en el puesto de "pitcher", revelándose con sobresalientes condiciones para ocupar ese puesto.

Provincial en buena forma logró superar a Rosario central por 28 corridas a 14, pese a que Central se presentó con 4 carreras, pero la novena "roja", poco a poco fué demostrando su superioridad, hasta llegar a ganar sin apremio. Barreiro, joven elemento provincialista que fué tres fecha, va superando sus actuaciones, logró en el segundo inning cristalizar un "home run" que elevándose sobre segunda base pasó el alambrado olímpico saliendo fuera del campo de juego, obteniendo de esta manera un primera corrida en el segundo tiempo.

En su cancha el club Policial superó a Escuela Industrial por 11 corridas a 8, logrando de este modo el cuarto lugar en el presente torneo. Parejos en todo su desarrollo, brindaron un emocionante partido, pues finalizó el séptimo inning y las posiciones estaban empatadas en 8 corridas. Fué entonces donde los muchachos de Taylor, sacando fuerzas de flaquezas lograron tres nuevas corridas y defendiendo juego con tesón tan magra, pero valiosa diferencia.

La tabla de posiciones es la siguiente:

Clubes	J	G	P	Ps
Newell's Old Boys	5	5	—	10
Provincial	5	4	1	8
Rosario Béisbol	5	3	2	6
Policial	5	2	3	4
Rosario Central	4	1	3	2
Gimnasia y Esgrima	5	1	4	2
Escuela Industrial	5	1	4	2

Inaugura el Arizona Temporada de Boxeo

En el local de la calle Río Bamba 123 bis, iniciará hoy sus actividades pugilísticas el club Arizona, entidad popular en una amplia zona de nuestra ciudad.

Para dar comienzo a una serie de festivales que se llevarán a cabo en ese mismo local, las autoridades del club han preparado un buen programa mixto, es decir, que el combate central lo harán elementos profesionales en tanto que los otros cotejos serán protagonizados por valores aficionados.

En la pelea básica reaparecerá en Rosario, Gabriel Pons, el buen pupilo de Manuel Maldonado que se medirá en un combate programado a diez vueltas con Luis Granero. Ofrece buenas perspectivas el combate.

Habrá dos cotejos de medio fondo en los que se enfrentarán Kid Albéo con R. Vieyra y Víctor Céspede con Juan Narváez.

El programa se completará con buenas peleas preliminares.

OSAMU INOUE CORRERA EN LA "SAN SILVESTRE"

TOKIO, 21 (INS). — El mejor fondista de este país, Osamu Inoue partirá por vía aérea para participar en la maratón de San Silvestre, en Brasil, prueba a disputarse el próximo 31 de diciembre. El citado atleta, vencido en su último maratón por Keizo Yamedin, el más destacado corredor de fondo de Japón, que en la última maratón de Boston, Estados Unidos, había conseguido un triunfo de relevantes méritos.

Habrá Inactividad del Basquet Local

A partir de hoy, entrarán en receso los distintos certámenes de basquetbol, en todas las categorías, dispuesta y organizadas por la Asociación Rosarina de dicho deporte. Motiva la resolución dictada por la mencionada entidad directriz de basquetbol local, la circunstancia de otorgar descanso a los jugadores, durante las próximas celebraciones de Navidad, fin de año y Reyes, siendo el lapso en que se hará basquetbol, fijado de hoy hasta el 11 del mes de enero próximo.

Coincidentemente con la reanudación de los torneos se habrá de disputar, según se producirá el primera división, ya que para entonces, habrán de hallarse de regreso en nuestra ciudad, los players que han integrado el conjunto seleccionado de Rosario que representará en la final del campeonato de la provincia de Santa Fe, en el torneo internacional realizado de Antofagasta y que disputó el seleccionado de Antofagasta y donde cumplieron tan destacada performance.

Sigue Mañana el Torneo Regional con Encuentros de Mucho Interés

El torneo regional especial de fútbol "General San Martín" que con singular éxito está haciendo disputar la Asociación Rosarina de Fútbol, pondrá de nuevo frente a frente, en un cotejo que ha despertado gran expectación a las ya clásicas y rivales casacas del fútbol rosarino. Rosario Central y Newell's Old Boys habrán de enfrentarse mañana en un encuentro correspondiente a la rueda de perdedores de la importante competencia.

CLASICA RIVALIDAD

El fútbol rosarino, que siempre vio las deparando grandes encuentros, se viste de gala ahora con motivo del tradicional encuentro entre las dos entidades más importantes de la ciudad, en lo que a fútbol profesional se refiere.

Ambos elencos vienen precedidos de una gran campaña en los últimos campeonatos de nuestra ciudad. Newell's Old Boys, colocado segundo en la tabla final de posiciones, cumplió una meritoria actuación en los torneos posteriores, como el organizado por el club Provincial, en el que fué eliminado en el partido semifinal. Rosario Central por su parte, con una campaña casi irregular en el certamen oficial local, tuvo una destacada actuación en el torneo organizado por la entidad roja. Esta circunstancia se ha de realizar en la cancha del parque Independencia.

Con antelación a este encuentro, habrán de medirse por la rueda de ganadores, los primeros equipos de Talleres y Central Córdoba, y para completar la tercera jornada del certamen jugarán el domingo en ciudad Evita, por la rueda de perdedores, los equipos locales de Everton Argentinos Juniors y Sport Club.

C. Federal es el campeón de volley

Con el triunfo de la representación de Capital Federal, ha finalizado el campeonato argentino de vóleibol, que se disputó en la ciudad de Córdoba. Cabe señalar que la representación de la metrópoli, se adjudicó los respectivos galardones en las categorías masculina y femenina, venciendo en sendos encuentros finales.

En ambos partidos, Capital Federal venció a Santa Fe, siendo los dos encuentros disputados en forma intensa y tanto a tanto. Finalmente, Capital Federal consiguió triunfar en los respectivos cotejos, que fueron seguidos con viva expectación por numeroso público.

El desarrollo del certamen fué brillante en todas sus alternativas, justificando la expectativa despertada entre los aficionados a esta especialidad deportiva.

Habrá Ciclismo en el Parque el Día 27

La Asociación Santafesina de Ciclismo, entidad que agrupa a todos los corredores federados de la provincia, organiza para el domingo próximo la disputa de una carrera de importancia.

Se trata del premio "Copa de la Institución" que se disputará en el clásico circuito del Jardín de Niños y está reservada a elementos de primera, segunda y tercera categoría con licencia de la Asociación.

Se correrá a partir de las 10 horas, sobre sesenta vueltas al mencionado circuito, con tres embalajes puntables cada veinte vueltas. Se reciben las inscripciones para esta importante carrera donde se dará cita lo mejor de los elementos del pedal local y su zona de influencia, en la calle Italia 1125.

Agasajo Newell's al Periodismo Rosarino

Esta noche Newell's Old Boys reverenciará al periodismo local. Convoca así, en la celebración de sus "Bodas de Oro", a los hombres de la prensa deportiva, tan ligados a todos los acontecimientos del popular club del parque Independencia. Esta vez en homenaje de los periodistas, el club rojinegro los ha invitado a una cena, que se ofrecerá en la finalización del periodo de festejos. Posteriormente se realizará un baile con las ... Los interesados podrán retirar las tarjetas, en la secretaría de la ... dicha conferencia con las ... el restaurante "La Querencia", y dará ocasión a que se reúnan a la misma mesa muchos episodios que en un pasado añejo, y otros que permanecen tibios en el recuerdo.

ENTREGA DE PREMIOS. — Escena captada durante el acto de entrega de premios, de los campeonatos organizados por la Federación Argentina de Pelota. La ceremonia que alcanzó en todo su transcurso brillantes relieves, se cumplió en el club Arquitectura.

ORGANIZA ACTOS EL RED STAR LAWN TENIS

SAN LORENZO, 21. — Bajo la organización del club Red Star Lawn Tennis Club, de esta ciudad, habrá de llevarse a cabo el próximo domingo 27 del corriente, un lunch con motivo de la finalización del presente año. Posteriormente se realizará también un baile con el que ... Los interesados podrán retirar las tarjetas, en la secretaría de la citada institución.

ALTA EXPECTACION POR E. ZATOPEK EN BRASIL

Ha ratificado su inscripción para la tradicional competencia pedestre San Silvestre, que se correrá en San Pablo, Brasil, el 31 de diciembre y en la que figuran atletas internacionales más relevantes dentro de esa especialidad deportiva. Con esta presencia ha despertado gran expectación, ya que se tiene en cuenta que el checoslovaco Emil Zatopek es campeón olímpico, recientemente consagrado por los cronistas deportivos de Europa, como el atleta más extraordinario del mundo.

En virtud de la intervención de grandes figuras de los distintos países, los dirigentes paulistanos han resuelto organizar un torneo especial a disputarse el 5 de enero venidero.

NOTICIAS DE BOXEO

EL MIERCOLES EN SERVANDO BAYO

En las instalaciones del club Servando Bayo se realizará un festival amateur el próximo miércoles, con la participación de buenos aficionados.

PACENZA Y CARAUNE

El miércoles 30 chocarán en Buenos Aires, los semipesados Caraune y Pacenza por el título nacional de la categoría.

BUENA RECAUDACION EN MAR DEL PLATA

En la pelea entre Yanni y Antonio Díaz se recaudaron en Mar del Plata $ 25.169, lo que demuestra el interés del público por el combate, que finalizó empatado.

COMBATE THOMPSON EN PARANA

Esta noche combate en Paraná el panameño Frederick Thompson. Será su rival Lorenzo Sala, bien conocido por los aficionados rosarinos.

MADARIAGA YA NO ES INVICTO

En gran pelea en Córdoba, Armando Rizzo consiguió una notable victoria al superar al local Humberto Madariaga, quien dejó así de ser invicto.

EN FORMA INTENSA y con encomiable entusiasmo prosigue entrenándose para su combate con Alfonso Moreno, el invicto rosarino Oscar Pita. Lo vemos aquí en las primeras horas de la mañana saltando un arco, que puede ser de triunfo, al que sostienen Beni y Ruiz. Tiene excelente estado físico y está muy animado, deseoso de subir al cuadrado para intentar la difícil conquista del cetro de los semimedianos argentinos profesionales, con lo que cerraría uno de los ciclos más brillantes en la historia del pugilismo nacional, pues a sus títulos de amateur y flamante de campeón rosarino profesional, sumaría el título máximo de campeón nacional.

Inauguran el Campeonato "Iniciación"

El Certamen de Natación Tendrá Efecto Esta Noche en Provincial

Esta noche, a las 21.30, dará comienzo el certamen de natación organizado por el Club Atlético Provincial, y que tendrá lugar en el natatorio de la entidad provincialista, con la participación de destacadas figuras de nuestro medio, en dicha especialidad deportiva.

La competencia, que ha despertado verdadera expectación entre los aficionados locales, ha sido denominada "Iniciación", correspondiendo esa calificación, dado que con este torneo, se dará comienzo a la temporada en el natatorio de la prestigiosa entidad del parque Independencia.

CERTAMEN ABIERTO

Como un detalle de especial mención, que apuntala el atractivo de las pruebas a cumplirse esta noche en el torneo "Iniciación", debe expresarse que la competencia es abierta a todas las entidades afiliadas a la Federación, lo que otorga un incentivo más a la justa, que se anticipa habrá de alcanzar brillantes relieves.

Con vistas a este campeonato, ha sido intensa la tarea de adiestramiento en los diferentes clubes, que estarán representados por sus mejores valores en la oportunidad, adelantando ello también, que pueden lograrse marcas destacadas en el curso de las distintas pruebas que integran el programa confeccionado por la subcomisión de natación del club Provincial.

EL HORARIO

Ha sido dispuesto que la prueba inicial, con que se declarará abierto este certamen, sea largada a las 21, constando el programa respectivo de 17 pruebas, para ambos sexos y en las distintas especialidades. Han sido numerosas las anotaciones, lo que asegura a este certamen, con el que se inicia, según indicamos antes, la temporada de natación en el club del parque Independencia, el más brillante de los éxitos, en todo su transcurso.

UN NUCLEO ROJINEGRO REALIZARA UNA REUNION

Los directivos de la lista "Newell's Old Boys", que se ha de presentar en el próximo acto eleccionario, invita a los adherentes y simpatizantes a la reunión que se celebrará mañana por la noche, a las 21.30 horas, en el local de la calle San Lorenzo 1053, a fin de aunar ideas al respecto.

PREPARAN PROGRAMA DE BASQUET INFANTIL

Habrán de reunirse hoy en el local de la Escuela de Educación Física de nuestra ciudad, sito en la calle Chacabuco 1365, los componentes de la subcomisión del torneo de basquetbol infantil "Evita". Se procederá en la citada reunión a dejar estructurado el programa de partidos de este deporte, y fijar la fecha de los mismos, que se estima comenzará mañana.

Tiene Juan Ramallo un Rival de Riesgo

Promete alcanzar lucidas características el festival pugilístico con que cerrará la temporada la empresa Estanor en el estadio Norte el miércoles próximo. En los cotejos básicos combatirán Eulogio Ventos y Omar Vivanco a diez vueltas y Juan Ramallo con Pedro Acosta a ocho rounds.

Juan Ramallo, una de las figuras más populares de los momentos actuales, tendrá un adversario de riesgo cierto en Pedro Acosta, elemento del Jorge Newbery que ha ascendido rápidamente al convertirse al profesionalismo y que puede ser rival para el pupilo de Ernesto Pereyra, pues se trata de un valor capacitado, con buenos recursos.

En el otro combate el choque entre Vivanco y Ventos puede originar una pelea de suma atracción: ambos son recios peleadores y gustan de los combates de acciones violentas. Se completará el programa con buenos cotejos preliminares.

SOBRE EXAMEN MEDICO INFANTIL SE INSISTE

La Subcomisión Ejecutiva de los Campeonatos Infantiles Evita y Juveniles Juan Perón, comunica a todos los delegados de los equipos de fútbol, basquet, natación y water-Polo, que no hayan sido revisados, que deben hacerlo antes del día lunes 28, inclusive. La revisión médica se hará en la Inspección de Educación Física, Chacabuco Nº. 1365. Se advierte que los equipos que no hayan sido revisados antes del citado día, quedarán eliminados de los torneos, debido a que la realización de los mismos se realizará en la semana próxima.

PEDRO ACOSTA, el buen valor del Jorge Newbery que dirige Albino Tapia, será rival de Juan Ramallo en uno de los combates básicos de mañana en el estadio Norte. El elemento de la zona sur es un valor que se ha destacado en los últimos tiempos y que puede apurar al crack de Refinería, si repite sus actuaciones anteriores.

Nieto y Serrano se Enfrentarán hoy

Un nuevo festival ha organizado el club Juventud Provincias Unidas, en su local de la calle Cochabamba 3075, esquina Provincias Unidas. En el mismo han de participar buenos elementos amateurs, que ya son bien conocidos por los aficionados en base a actuaciones de mérito cumplidas, en los mejores locales de nuestra ciudad. Con este festival prosigue su campaña en pro de la difusión del boxeo en una zona de grandes posibilidades, que cuenta con muchos aficionados y de la que han salido buenos valores.

Oscar Nieto, gran elemento sin duda, que ostenta títulos bien conquistados será el encargado de protagonizar el combate central. Bien preparado por Rodolfo Bustamante, está en condiciones de realizar una lucida demostración de recursos porque el adversario será Telmo Serrano.

El resto del programa lo integran los combates entre Antonio Medina y Pablo Mendieta, en carácter de semifondo y como preliminares se medirán Rafael Carrizo con P. Quintana, Luis Blanco con Francisco Rubino, Sergio con Raúl Mastrovicenzo y José Aleto con Argentina y Brasil.

Argentina, Paraguay y Brasil Son los Campeones en Chile

ANTOFAGASTA, 21 (C.).— Nuevamente el estadio del Deportivo Liceo se llenó de una gran multitud deseosa de presenciar la última jornada del torneo de campeones. El interés principal de los espectadores estribaba en ver el desempeño del cuadro de Olimpia que de imponerse a Perú pasaría a ser también campeón compartiendo el título con Santa Fe, ya que en ésta competición no rige el desempate ni se aplica el sistema del "gol average".

PARAGUAY VS. PERU

Al llamado de los árbitros, uno de Santiago y el otro de Antofagasta se presentaron los cuadros así constituídos.

PARAGUAY: Isusi, Amarilla, Bogado, Yegros y Olavarrieta.

PERU: Gardella, Camarón, Fernández, Alegre, Tito Salas y Chocano.

En el primer tiempo, Paraguay estaba en ventaja por 23 tantos contra 15. En el intervalo, una delegación de alumnos de la Escuela Nº 12, hizo entrega al capitán del equipo paraguayo, de una ofrenda floral.

GRAN REACCION PERUANA

En la segunda etapa, luego de un doble paraguayo, registróse una poderosa reacción de los peruanos, quienes, alentados por el enorme público llegaron a emparejar el marcador y aún a situarse en 42 a 41. El nerviosismo cundió en las filas del parcial perdedor y Bogado, gran tirador de libres, marró 8 de 10 que adjudicara el árbitro. No obstante, retornó luego la calma en el five guaraní que pudo capear el riesgo, llegando a un emocionante final en que se adjudicó el match, ganando así el derecho de compartir el campeonato con Argentina.

El resultado fué: Paraguay 50, Perú 46.

UN FESTIVAL DE PATIN REALIZAN ESTA NOCHE

A las 21.30 en el estadio de Newell's Old Boys en el parque Independencia, se realizará el gran festival de patines "Bodas de Oro", a cargo del conjunto infantil de danzas y acrobacia, que dirige el profesor Solideo Balestrini.

Participarán todos los integrantes del disciplinado conjunto rojinegro, de sólidos prestigios en nuestro medio y los números estarán a cargo de Trini Plaza, Sussy Lami, Silvia Piñeyro, Felisa Jorge, Graciela Tagliabue, Diana Helguera, Silvia Nóbile, Inés Botto, Elsa Forcat, María Butticé, María Jorge, Roberto Tagliabue Rossi, Alberto Machi, José Amoroso, Víctor Sofía y Eduardo Butticé.

INTERCLUBES DE BOCHAS JUEGAN EL 9 DE ENERO

El 9 de enero próximo dará comienzo el Campeonato Interclubes de Bochas "Máximo P. García", bajo el patrocinio del Club A. Olegario Víctor Andrade. En la denominación de este certamen, ríndese un sincero homenaje para quien fuera presidente de la subcomisión de bochas del referido instituto. Hasta el momento se han inscripto treinta equipos, y entiéndese que se ha de llegar a más de cincuenta, en la noche del cierre, fijada para el 28 del actual. Para el día de la iniciación del torneo estarán presentes todos los clubes participantes, como así también una delegación bochófila de la Capital Federal.

El Equipo Campeón Ferroviario nos Realizó una Cordial Visita

El próximo domingo 9 de enero, y con motivo de festejar la conquista del título de campeón en el torneo de fútbol organizado por la Unión Departamental del Ferrocarril Bartolomé Mitre, sección Rosario, se reunirán los jugadores y dirigentes del Club Mecánico-Gerencia, que lograra tan brillante galardón. Dicha reunión se realizará en el local del Club 1º de Marzo de la localidad de Pérez.

A propósito de la misma, y para hacernos llegar sus saludos, nos visitaron integrantes del mencionado equipo, y miembros directivos, destacando, al correr de la cordial charla entablada en la sección Deportes, distintos aspectos de la campaña cumplida.

Integraron el cuadro campeón, durante la disputa del certamen ferroviario, los siguientes players: N. Granados, S. Cochrane y A. Sarasivar; H. Hudson, A. Murillo y J. C. Huete, F. Zorrilla, R. Farruggia, L. Izaga, E. Blanco y L. Casella. Además actuaron en distintos encuentros, formando en el cuadro, los jugadores V. Alvarez, T. Giordano, J. Bermudez, y H. Filgueiras.

El conjunto campeón, jugó 17 partidos, de los cuales ganó 13, empató 2 y perdió los dos restantes, con una efectividad de 52 tantos a favor. En contra, se registraron 13 goles. Scorer del cuadro fué Eduardo Blanco, el que actuara destacadamente en temporadas anteriores como zaguero de Rosario Central, que marcó en el torneo 17 tantos.

El cuadro vencedor del certamen, obtuvo los siguientes trofeos: Copa "Ramón Camafreita", que para poder quedar en forma definitiva a una entidad participante, debe ser ganada en tres años seguidos o cinco alternados y la copa "Ministerio de Trabajo y Previsión", donada por el ministro del ramo, señor Alejandro Giavarini.

Durante los últimos partidos, no se contó con la participación del centro delantero Izaga, que sufrió una lesión, debiendo ser suplantado en los restantes cotejos, por los players Alvarez, Bermudez y Giordano. Es presidente de la entidad, el señor Carlos Gorrin Díaz y actuó como delegado, el señor Santiago Pernas.

EL EQUIPO CAMPEON FERROVIARIO, durante la visita realizada a nuestra casa, trayendo su cordial saludo. En la nota gráfica, aparecen jugadores del club Mecánica-Gerencia del Ferrocarril Nacional General Mitre, que se impusieron en el reciente certamen ferroviario. Fueron acompañados en la visita a DEMOCRACIA, por dirigentes de la entidad.

UN CERTAMEN DE FUTBOL SE ORGANIZA EN ROLDAN

El Centro Cultural y Deportivo Ferroviario "Eva Perón", de Roldán, ha programado la realización de un torneo de fútbol relámpago, reservado para elementos libres, a disputarse el día domingo 27, a partir de las 8.

Los equipos, estarán constituídos por 7 titulares y 3 suplentes, y los clubes interesados, pueden inscribirse, dirigiéndose al señor Fernando Samonta, jefe de estación del Ferrocarril General Bartolomé Mitre.

El Campeonato de Antofagasta Resultó al Fin una Atractiva Escalera a Dos Puntas

ANTOFAGASTA, 21. — Con el triunfo de Santa Fe sobre Paysandú, en un match que tuvo para la gente de Del Vecchio ribetes de "vía-crucis" en sus minutos finales, donde los sanduceros se le acercaron a un negro de uña y con la victoria probable de Paraguay esta noche sobre Perú el campeonato de campeones llega a su final con dos cuadros compartiendo la situación de privilegio. Los peruanos, a pesar del apoyo del público y de cualquier otro factor que se presente no pueden hacer peligrar la "chance" del Olimpia cuyos jugadores son de una puntería difícil de igualar, al punto que Isusi, su capitán se lleva holgadamente los halagos de la tabla de goleadores con una ventaja de 42 tantos sobre Peralta de Argentina. Lo acompañan además jugadores de la talla de Bogado y Amarilla que son de indudable calidad internacional.

Olimpia y Santa Fe son, en verdad, dignos campeones. Su juego no posee esos raros malabarismos que encantan al público de las tribunas pero que no tienen eco en el tanteador. Ellos se desplazan con rapidez y tiran al arco con persistencia de mosca de verano. Y los partidos se ganan con goles y no con aplausos o vítores.

Brasil llegó con mucha fama, pero no se sabe por qué razón después de un primer partido promisor se desinfló como globo agujereado. Sus performances frente a Chile y Antofagasta, principalmente, fueron mediocres. La única actuación que justificó un poco su renombre fué la que cumplieron contra los argentinos a quien parece le tocaron todos los huesos difíciles de roer. Anoche mismo los uruguayos a quienes llevaban fácilmente dominados, comenzaron a agrandarse bajo los espolazos de una multitud que se rompía las cuerdas vocales gritando "Uruguay... Uruguay..." y descontando ventaja tras ventaja se colocaron a 45 contra 44 mientras Caballero aconsejaba serenidad y Juan Bernabé Ferreyra, el "hincha Nº. 1" que tuvieron los muchachos, se comía las uñas de impotencia.

De los demás cuadros intervinientes solamente merece destacarse la joven selección de Antofagasta que se dió el lujo de vencer a los del Palestino y eso que ellos no tienen ninguna figura de prestigio internacional. Dando muestras de un gran poder de asimilación adoptaron enseguida la táctica argentina y paraguaya de infiltración y de tirar al aro desde cualquier posición y así subieron su rendimiento que fué pobre en las primeras jornadas hasta equipararse con los tres grandes del torneo o sean Santa Fe, Olimpia y Flamengo.

Perú y Ecuador que contaron con la supervisión de "coach" norteamericanos de raros apellidos dieron menos que los "guaraníes" que tenían como entrenador a Rojas y Rojas, un peruano. Una vez más se aplica la verdad del refrán: "Nadie es profeta en su tierra".

El saldo de este torneo no es muy halagador: técnicamente no se vió buen juego sino en raras oportunidades; económicamente ha resultado un fracaso para sus organizadores que deben hacer frente a un déficit y solamente se salva en algo por lo que tuvo de franca camaradería y estrechamiento de los vínculos de confraternidad, ya que no hubo grandes apasionamientos ni incidentes dignos de mención. La corrección privó en todos los partidos y con una indulgencia plausible se salvaron los errores de arbitraje que deslucieron, un tanto, el espectáculo.

J. VALDIVIESO.

EL TIEMPO
Presión atmosférica: 755,8 mm. Máxima: 27º 6|10 a las 16.25; Mínima: 9º a las 6.25.
Humedad relativa: 46 por ciento. Tensión del vapor: 100 mm. 3|10. Viento norte, 5 Km. Pronóstico: Tiempo inestable en el sur del litoral.

DEMOCRACIA

CALENDARIO
El sol sale a las 5.15 y se pone a las 20.8. Luna llena. Santoral: Francisca J. Cabrini, fundadora; Demetrio, Honorato y Floro, mártires. Con el de hoy los días del año llegan a 355; restan 10 para finalizar.

ADMINISTRACION Y REDACCION: SAN LORENZO 1254 AL 60 — ROSARIO, MARTES 22 DE DICIEMBRE DE 1953 — T. E. (Conmutador) Nos. 47081 - 86 CON 30 INTERNOS

DEFINICIONES — Equipajes — por KOSKA

BOLSA - BANCA - COMERCIO

Mercado de Haciendas

Vaquillonas: de 1.76.40 a 2.05.
Terneros: de 2.10 a 2.14.50.
Toros, torunos y bueyes, de 1.30 a 1.63.

ENTRADA DEL DIA

Novillos, novillitos, toros, etc	499 cabezas
Vacas y vaquillonas	106 "
Terneros y Mamones	8 "
Total	613 cabezas

COMPRAS

Corp. Arg. de Carnes	179 cabezas
Frigorífico Swift	11 "
Abastecedores	423 "

Porcinos, s|entradas.
Lanares, s|entradas.

VENTAS DE AYER

MANUEL C. LAMAS y Cía.
De Victoria: 10 nov. c|3880 a 2.06; 10 c|4310 a 1.95.80; 6 c|2340 a 2.06; 1 vaq. c|240 a 2.07.20; 2 c|605 a 1.80; 8 vacas c|3080 a 1.73.50; 2 c|815 a 1.60; 1 c|425 a 1.40.50.
De La Carolina: 2 terneros c|560 a 2.10; 2 novillitos c|520 a 2.00 3 c|. 1025 a 2.04; 3 vaq. c|855 a 2.05.
De Bigand: 5 nov. c|2670 a 1.85.80; 9 c|4470 a 1.90.80; 6 c|2670 a 1.93; 11 c|6105 a 1.81.40; 5 c|2655 a 1.86.50; 6 c|3660 a 1.86.50.
De Rafael Obligado: 10 nov. c|. 4315 a 1.89; 3 c|1800 a 1..90; 5 c|2480 a 1.85.80; 1 vaca c|485 a 1.70; 1 c|305 a 1.00; 1 c|395 a 1.40; 4 toritos c|1180 a 1.60; 5 novillitos c|1870 a 1.74.

FACCIANO Hnos.
De Arias: 8 novillos c|3140 a 2.10; 8 c|3130 a 2.10; 8 c|2945 a 2.10; 8 c|3130 a 2.08.50; 8 c|3410 a 2.03.
De Las Parejas: 7 novillos c|3635 a 1.98.80; 7 c|3735 a 1.95.20; 7 c|3585 a 1.95.
De Paz: 25 nov. c|11.590 a 1.94.23; 1 novillito c|360 a 2.11.
De Empalme Villa Constitución: 17 nov. c|8250 a 1.93.73; 2 novillitos c|705 a 2.02.80; 3 vaquillonas c|1020 a 1.96.57; 3 vacas c|1445 a 1.60.
De Uranga: 21 novillos c|10.550 a 1.87.66.

De Bigand: 4 nov. c|2650 ... 3 c|1840 a 1.81.

J. PASTORE y DEL VALLE Hnos.
De San José de la Esquina: ... ros (cons.) a 1.30; 1 va... 4 vacas a 1.00.

PASTORE y Cía.
De Carlos Pellegrini: 20 nov. c|. 9480 a 2.02.18.
De Armstrong: 40 nov. c|20.300 a 1.96.31.

MOVIMIENTO PORTUARIO

BUQUES EN PUERTO

Nombre **Betty Ryan**, bandera argentina, amarrado galpón 40; **María Sasso**, argentina, plazoleta 25|26; **Elstree Grange**, inglesa, elev. 17 Octubre; **Herdis Torm**, danesa, elev. 17 Octubre; **Belevín**, noruega, elev. presidente Perón.

BUQUES SURTOS EN OTROS PUERTOS

Nombre **San Juan Bosco**, bandera argentina, puerto San Lorenzo; **Santa María de Luján**, argentina, San Lorenzo; **Ministro Frers**, argentina, San Lorenzo; **Río Gualeguay**, argentina San Nicolás; **St. Merriel**, inglesa, V. Constitución; **Daghestán**, inglesa, Santa Fe; y **Asunción**, holandesa, Paraná.

BUQUES SALIDOS Y A ZARPAR

Nombre **Oswestry Grange**, bandera inglesa, fecha 21-12-53; **Ministro Frers**, argentina, 22-12-53; **Betty Ryan**, argentina. 22-12-53.

BUQUES A LLEGAR

Nombre **San Lorenzo**, bandera argentina, procedencia Eva Perón. destino San Lorenzo.

MERCADO DE LINIERS

UNICA RUEDA

TITULOS PROVINCIALES

(1,14) A	15.000	96,80
	10.000	96,80
(1,14) B	5.000	96,70
Córdoba, conversión 1942		
(0,12)	10.000	97,20
	4.000	97,20
	1.000	97,20

BONOS HIPOTECARIOS

Banco Provincial de Santa Fe		
(2,—)	..650	90,80

ACCIONES

Celulosa Argentina		
	6	175,50
Acindar Industria Argentina Aceros		
B 1 voto	10	128,50
	100	128,—
	40	128,—
	40	128,50
La Mercantil Rosarina Cía. Seguros		
v$n. 40	81	92,50
(231,25%)		
Establec. Metalúrg. Santa Rosa		
	50	196,—

INFORMACION PLUVIAL

ALTURAS FLUVIOMETRICAS

Río Paraná

Eva Perón	1.02
Posadas	1.28
Corrientes	2.91
Esquina	3.26
Paraná	2.65
Diamante	3.21
San Martín	3.26
Rosario	2.82
V. Constitución	2.48
San Nicolás	2.12
Ramallo	1.93
San Pedro	1.50
Baradero	1.26

Río Paraguay

Asunción	s|dt.
Formosa	3.57
Bermejo	3.30

Otros ríos

Ibicuy	1.38
Victoria	3.56

Profundidades mínimas en los pasos entre Sta. Fe y S. Pedro

Santa Fe-Rosario	24.2
Diamante-Rosario	28.1
San Lorenzo-Rosario	29.8
Can. muell. P. Rosario	34.2
Rosario-San Pedro	30.2